LA NACION

Año L — Santiago de Chile— Lunes 17 de Octubre de 1966 — Precio: E° 0,30 — Edic. Aérea: E° 0,35 — N.o 17.848

Edición de 26 páginas -En tres secciones

AL GANAR A UNION ESPAÑOLA 2-1

COLO COLO PUNTERO

El cuadro hispano hizo actuar a un elenco muy modificado, que luchó con entusiasmo, pero que pagó tributo a su escaso positivismo.— Valdés y Jiménez marcaron los goles del cuadro albo; García descontó para el equipo de Santa Laura

Cancha: Estadio Nacional. Pagaron: 25.049 personas. Recaudación: E° 57.318,40. Socios Colo Colo, 1.824. Unión Española, 240. Arbitro: Luis Orozco. Bien. No tuvo problemas.

Equipos. COLO COLO (2): Santander; Valentini, Cruz, ... y J. González; Jiménez y E. Rojas; Moreno, Beiruta, ... y Zelada. Entrenador: Andrés Prieto.

UNION ESPAÑOLA (1): Carrillo; Avendaño, Charlín, ... y Miranda; Contreras y Silva; Larredonda, García, ... y A. Díaz. Entrenador: Francisco Molina.

Goles. Primer tiempo: A los 16', Avendaño de frente a ... trata de entregar el balón al meta Carrillo y lo hace ... el costado eludiéndolo, aprovechando VALDES para ... y convertir el tanto. A los 31', Luco foulea a ... Sirve el tiro libre E. Rojas, con tiro a media altura entrando JIMENEZ y con golpe de cabeza anota la ... conquista. Segundo tiempo: A los 3?', ante confusión ... Meneses por el costado derecho, GARCIA entra a la ... y anota el descuento.

Y ahí está el segundo tanto de Colo Colo. Luco que estaba marcando al centímetro a Beirut, lo fouleó fuera del área. El centro lo hizo Eladio, a media altura, entrando Jiménez, quien con golpe de cabeza venció a Carrillo.

... partido mediocre, ... ningún momento lo... entusiasmar al poco público ... llegó al Estadio Nacional. Colo Colo le propinó a ... Española una nueva ...

... esta vez la dirección ... de los hispanos no dejó ningún resorte por tocar para enmendar los errores mostrados por alineaciones anteriores. Recurrió a jugadores jóvenes, usó un fútbol rápido, corto, pero veloz, que en largos pasajes del encuentro dominó ampliamente a su rival, lo arrinconó en su área y si no llegó a conseguir el empate fue más que nada por la mayor solvencia, peso y capacidad que tuvo la defensa alba, que no permitió en ningún instante que esta presión consiguiera su finalidad, de llegar al arco con libertad para hacer el disparo final.

Los dos goles albos fueron producto de la oportunidad de dos de sus delanteros, demostrando con ello que en el aspecto individual, Colo Colo hizo pesar su mayor contundencia futbolística. Luego de estas conquistas, bajaron los albos, se entregaron a una faena cómoda, sin mayores complicaciones, como dosificando energías, facilitado este trabajo con el afán de los rojos de mover el balón, en unas seguidillas de pases, que en muchos casos resultaron improductivos, más que por la forma, por la intención de los mismos.

Anotamos que recién a los 15 minutos del período final, Carrillo fue exigido por primera vez en esta etapa. Es decir, Unión estaba volcada en el campo de los albos. Pero ya decimos, sin ser este volcamiento un dominio total, era sólo una presión, débil, sin fuerza, producto del retraso de las líneas albas y de ese afán de pases de que ya hablábamos.

En todo caso y buscando la faceta positiva, Paco Molina entró a un match de tanta importancia, dándole preferencia a la juventud, al vigor físico, e indiscutiblemente consiguió su objetivo. Esta vez cayó Unión; pero lo hizo jugando, luchando. Con pocas armas, con poca fuerza y peso, pero luchando a su modo y ello nos parece decidor, se está tratando de buscar enmendar los errores.

Para los albos el cotejo ante Boca parece que influyó en el aspecto físico. No de otra manera se puede justificar la baja notoria de hombres que regularmente son piezas vitales en el engranaje general del cuadro. Es el caso de Zelada, de Moreno, que no se vio, y de Beirut. El resto, Valdés y Jiménez, hicieron el gasto. En el segundo tiempo cambiaron, Valdés atrás y Jiménez arriba. Pero no pasó nada, no tenía acompañantes, y Unión estaba marcando bien. En la defensa Clariá cada vez se afirma más, Eladio sin brillo. Cruz el más parejo, junto a los laderos Valentini y González. Santander tuvo bastante trabajo con tiros de distancia, muy anunciados y débiles. Se vio falta de seguridad, indeciso.

Un cotejo menos que discreto. Ganó quien supo aprovechar sus individualidades y defender las conquistas.

Alfredo Leonel Parra

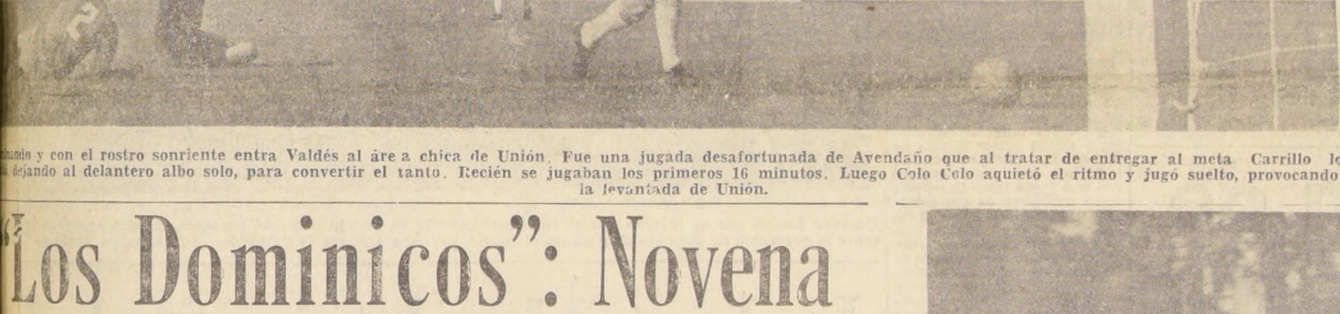

...ando y con el rostro sonriente entra Valdés al área chica de Unión. Fue una jugada desafortunada de Avendaño que al tratar de entregar al meta Carrillo lo ... dejando al delantero albo solo, para convertir el tanto. Recién se jugaban los primeros 16 minutos. Luego Colo Colo aquietó el ritmo y jugó suelto, provocando la levantada de Unión.

"Los Dominicos": Novena Victoria de "Papín" Jaras

...stacado volante nacional, en brillante faena, se adjudicó en forma absoluta el circuito internacional "Universidad Católica"

Raúl "Papín" Jaras, obtuvo su noveno triunfo consecutivo, al imponerse en la prueba principal del circuito "Los Dominicos", organizado por la rama de Automovilismo del Club Universidad Católica.

Una gran cantidad de aficionados se dio cita a lo largo de los 4.000 metros que comprendía el circuito, dando el marco apropiado a la carrera internacional, que contó con presencia de los mejores volantes nacionales y de los argentinos Hugo Jimeno, Andrés Martorell y Joaquín Perrota, ubicados en lugares destacados en el ranking de su país.

... total de 19 coches se ... al punto de partida, ... los cuales sólo 9 terminaron la carrera.

... un comienzo, Papín ... pasó a comandar el ... siendo escoltado por ... Garafulic y los argentinos Jimeno y Perrota.

... carrera se mantuvo casi ... posiciones en los primeros ..., hasta que en la ... vuelta tuvo que hacer abandono Boris Garafulic, por fallas en el embrague.

Abandonando Garafulic, Jimeno pasó a ocupar el 2° puesto, obligando a Jaras a imponer un fuerte tren a la carrera, para mantener su ventaja.

El ganador en todo momento demostró absoluto control de su máquina y cuando fue apurado aumentó su velocidad, quebrando en dos oportunidades el record de la vuelta, con un tiempo de 2'06" y un promedio de 114,273 km. por hora.

El argentino Perrota, que se había mantenido en 5° lugar, debió abandonar por fallas mecánicas en la 11a. vuelta, después de haber venido cumpliendo una buena actuación.

Fernando Figueroa, el destacado volante nacional se mantuvo en el 3.er puesto, en dura lucha con Juan Armando Band, pero, al tener algunos desperfectos en la 1oa. vuelta, debió ceder terreno, pasando Band a ocupar el tercer lugar y Figueroa el cuarto.

Finalizada la prueba principal, el resultado fue el siguiente:

1) Raúl Jaras, tiempo: 54'

(PASA A LA PAGINA 6)

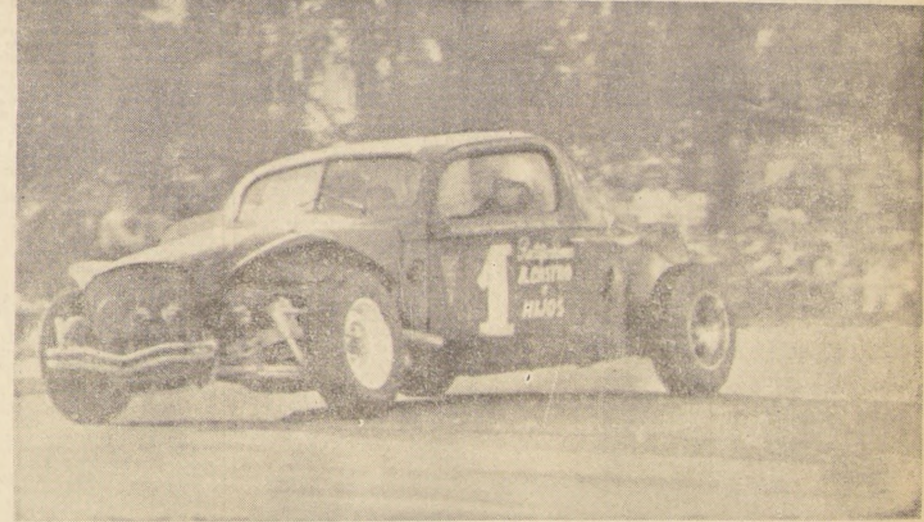

Raúl Jaras: El popular "Papín", siguiendo la racha de éxitos en la presente temporada, volvió a imponerse en una prueba de velocidad automovilística, y triunfó de punta a punta en Los Dominicos, superando a connotadas figuras del volante sudamericano, entre ellos, Hugo Gimeno. hombre de primer plano en el ranking argentino.

...ando el match de singles entre Mandarino y Rodríguez, ambos contendores se saludan. El brasileño dejó sentada su superioridad ante un Rodríguez falto de espíritu de lucha.

SUDAMERICANO DE TENIS:

BRASIL CONQUISTO LA COPA MITRE

Patricio Rodríguez nada pudo ante la regularidad de Mandarino que lo superó en cuatro sets.— El cuarto single que disputaban Jaime Pinto y Carlos Fernández se suspendió por falta de luz cuando la cuenta favorecía al nacional

Con la decepcionante actuación de los tenistas chilenos y varios conatos de incidencias, finalizó ayer en las canchas del Estadio Español el XXXIII Campeonato Sudamericano de Tenis. La decepcionante actuación de los tenistas de casa, quedó reflejada en las anotaciones finales en las Copas Harten y Mitre, que hicieron suyas Argentina por 4 victorias a 1, y Brasil 2-1 y un partido suspendido por falta de luz natural, en el último single que estaban disputando Jaime Pinto, de Chile, y Carlos Fernández, de Brasil. Al momento de la suspensión estaba en ventajas Jaime Pinto.

Los conatos de incidentes, que afortunadamente no pasaron a mayores, se debieron a la determinación de Chile de incluir en lugar de Patricio Cornejo a Paime Pinto para disputar el último single de la Copa Mitre. Los brasileños ante esta situación, que aseguraron haber sabido sólo instantes antes del ingreso al corut central Tomás Koch, ordenaron a este que no se presentara y en su lugar incluyeron al juvenil Francisco Gentil. Esta situación provocó largos conciliabulos, los que se prolongaron más de una hora. Pinto se negaba a enfrentar a Gentil, y los brasileños no aceptaban otra alternativa.

Tras la espera, se presentaron en la cancha Pinto y Fernández. Un grupo de exaltados aficionados, encabezados por un ciudadano español, ingresaron al court exigiendo una explicación. Como nadie les diera una explicación que los satisfaciera, fueron hasta las oficinas donde funcionó la Comisión Campeonato y exigieron a grandes voces la devolución del importe de las entradas.

Como nadie los acompañó en esta aventura, terminaron por retirarse, no sin antes gritar varios insultos a los organizadores y especialmente a los dirigentes y jugadores brasileños. Una situación lamentable que bien se pudo evitar con una explicación oportuna de los hechos. Brasil estaba reglamentariamente habilitado para hacer el cambio, pero eso si que por el respeto del público que paga su entrada, no debieron producirse estos hechos que empañan el triunfo logrado en buena lid por los brasileños en la Copa Mitre.

BIEN MANDARINO

José Edison Mandarino, el tenista N° 1 de Brasil, cumplió otra actuación sobresaliente y dio cuenta de Patricio Rodríguez con anotación de 2—6, 6—1, 8—6 y 6—2. Rodríguez nada pudo ante la superioridad, que ejerció el brasileño. Si bien Rodríguez había realizado ante Tomás Koch un cometido sobresaliente, ayer mostró todos los vacíos de su juego, no pudiendo en ningún momento poner en duda la victoria del visitante.

Con esta derrota, Chile pierde la Copa Mitre, que en un principio se pensó quedaría en casa. Sin duda que el cambio ordenado por el capitán del equipo, Cornejo por Pinto, debilitó la dupla, que seguramente con Pinto habría tenido otro resultado.

COPA HARTEN

Francisco Javier Musalem, el muchachito que había levantado muchos comentarios favorables y que apareció como puntal del equipo chileno en la Copa Harten, cayó ayer ante Ricardo Graetz, en dos sets con anotación de 6—2 y 6—3, marcador concluyente que habla de lo amplia de su derrota. Iván Muñoz, el compañero de Musalem, fue retirado de la competencia y en su lugar se incluyó a Mario Valle, que fue superado

(PASA A LA PAGINA 6)

Astorga, arquero de U. de Chile se apodera del balón, impidiendo las pretensiones de Villagarcía (11), Sulantay y Coll, de conectar un centro. Hodge se limita a mirar cómo su arquero lucha para apoderarse del balón.

La "U" se derrumbó en el 2.o tiempo ante Palestino

Luego de un primer tiempo muy equilibrado, el elenco de colonia logró acreditar una clara superioridad sobre el equipo azul.— Coll, Sulantay y Villagarcía anotaron los goles de Palestino y Hodge el de la "U"

Cancha: Estadio Nacional. Socios: U. de Chile, 1.109, y Palestino, 341. Arbitro: Jorge Cruzat, bien.
UNIVERSIDAD DE CHILE (1): Astorga; Eyzaguirre, Donoso y Villanueva; Quintano y Hodge; Araya, Yávar, Oleniack, J. Ramírez y Gangas. Entrenador: Luis Alamos.
PALESTINO (3): Moreno; G. Castañeda, Angulo y Cortés; Ahumada y Moris; Torres, Sulantay, O. Ramírez, Coll y Villagarcía. Entrenador: Alejandro Scopelli.
Goles. Primer tiempo: 6', Hodge, para U. de Chile, mediante un violento tiro libre. 23', Coll, con golpe de cabeza empató para los de colonia. Segundo tiempo: 30', Sulantay y a los 33', Villagarcía estructuró el tres a uno final.

Luego de un primer tiempo de total equilibrio en todos los aspectos de juego, U. de Chile se derrumbó frente a un Palestino que mantuvo su ritmo de juego y que supo sacar provecho de errores sucesivos de la defensa azul.

La etapa inicial no dejó entrever de ninguna manera que Palestino lograría un triunfo tan cómodo y claro. Por el contrario, en una tonalidad de equilibrio, de dominio parejo del campo, fue la "U" quien con la velocidad de sus delanteros Araya, Oleniack y Gangas insinuó mayor posibilidad de ataque.

Los primeros minutos del partido mostraron a un Palestino un tanto conservador, temeroso de perder por cuarta vez y un poco a la expectativa de lo que su rival podía hace. Se vio bien la "U" que consiguió un gol y tuvo ocasiones claras con dos entradas con golpe de cabeza de Ramírez y Oleniack que pudieron terminar en goles.

Pero pronto la escuadra de colonia recuperó terreno y animó el partido, iniciándose así la tonalidad de equilibrio y control alternado del medio campo. A ratos eran Hodge, Yávar y Ramírez los que dominaban la zona estratégica, luego les correspondía el turno a los mediocampistas tricolores: Moris, Coll y Torres.

Dos estilos muy similares, con líneas muy parejas señalaron ese equilibrio que llegó hasta el marcador con el impecable cabezazo de Coll. Así se mantuvo inalterable el ritmo y tónica del encuentro. Pero la velocidad de los punteros de la "U" dejaban entrever ciertas esperanzas para el elenco universitario en la segunda etapa.

No fue así. Por el contrario, la etapa final se encargó de romper la igualdad y Palestino mostró ahora su mejor preparación y mayor aplicación a su estilo y sistema de juego. Llegó el momento en que cedió la estructura de mediocampo de U. de Chile, pasando a controlar esa zona la escuadra de colonia, que además, mostró un contraataque menos veloz, pero con más oficio de gol que la ofensiva rival. "Chocolito" Ramírez, Villagarcía y Sulantay, con más calma, pero con más claridad se encargaron de resolver el partido en favor de su team.

La "U" que atacó siempre a ritmo veloz, en especial por medio de Araya, de nuevo su mejor valor, mostró falta de calma en el remate final y, además, empezó a perder apoyo ante la baja de Jaime Ramírez y Yávar, quedando muy retrasado Hodge que debió auxiliar a su defensa que se vio en duros aprietos ante el ataque tricolor.

Llegó un momento en que Palestino logró el dominio y el contrapeso del encuentro, tanto que la confusión de un da momento mayor en los universitarios que, incluso, se limitaron a observar cómo el adversario realizaba un rápido y elegante juego de definición al comprender que el partido ya estaba definido a su favor.

Ni la lesión de Moris que lo obligó a quedar haciendo número en el campo de juego pudo ser aprovechada por la "U" que no tuvo fuerza para descontar, ni remontar el marcador, a pesar de cierto descenso de las líneas del equipo de colonia, que se limitó a defender su clara y merecida ventaja.— **JUAN CARLOS [illegible]CO.**

Betta, gran actor en la goleada católica

7 a 0 ganó el cuadro cruzado al colista Santiago Morning.— Betta (2), Prieto (2), Laube, Fouilloux e Isella, de penal, anotaron para el vencedor.— Rehabilitadora actuación de la UC y que además le significó compartir nuevamente el liderato del torneo

Cancha. Estadio Independencia. Pagaron, 4.762 personas. Socios. Universidad Católica, 860; Santiago Morning, 181. Recaudación, E° 8.120.70. Arbitro, Rafael Hormazábal (excelente).
Universidad Católica (7): Vallejos; Barrientos, Villarroel y Laube; Adriazola e Isella; Beta, Prieto, Gallardo, Tobar y Fouilloux. Entrenador: Luis Vidal.
Santiago Morning (0): Fuentealba; Villanueva, Morales y Ramírez; Collío y Esquivel; López, Capot, Vidal, Díaz y Cuevas. Entrenador, Fernando Wirth.
Goles: Primer tiempo, 9', Betta; 13., Betta; 30' Prieto; 39', Laube. Segunda fracción: 34', Fouilloux; 39' Prieto, y estructuró el marcador Isella, a los 41', de penal, por foul de Villanueva, contra el autor del tanto.

Ayer, Universidad Católica se rehabilitó con su público. Espiritual y futbolísticamente. Y si iniciamos este comentario con un juicio tan categórico, no se debe a otra razón que la visión de esos noventa minutos en los cuales exhibió un juego macizo, contundente, y también excelentes figuras. Sobre todo, esto último, factor fundamental en ese triunfo tan amplio como justo. Porque los siete goles fueron gestados y concretados con calidad, con sentido, inteligencia y oportunismo, don de primó casi exclusivamente la acción de los autores de las conquistas, más que las posibles fallas de la retaguardia del perdedor.

Santiago Morning no jugó mal, contra lo que se pudiera creer. Hizo lo mejor dentro de sus limitaciones, pero sin duda que el rival estaba en su tarde. Cierto que no tuvo el cuadro autobusero en sus líneas a Leiva ni a Franco, pero debemos decir que entró con una disposición que mueve al elogio. No fue a una contienda sin esperanzas, sino con el convencimiento de brindar una lucha decorosa y disputar los puntos de igual a igual. Santiago Morning va en el último lugar de la tabla y Universidad Católica quedó de líder, y esos quince puntos de diferencia responden a una realidad incontrastable: la enorme desproporción en plantel y valores. Esta vez el conjunto católico incluyó lo mejor que tiene, los hombres de más experiencia, jugando —y esto es lo más importante— por primera vez después de mucho tiempo con un planteo netamente ofensivo, sin especular con su ventaja, tratando el balón dentro de un concepto simple y definido; un fútbol claro y desbastado de pases inoficiosos y combinaciones improductivas. La entrega en profundidad fue su mejor arma, que en varias ocasiones en el primer período encontró en la labor extraordinaria de Rómulo Betta a su mejor receptor de juego, concretando su magnífica expedición con las dos primeras conquistas y siendo gestor directo de la tercera. Justo es destacar también a otro hombre que realizó una faena también notable como conductor de esa delantera que ayer lució como en sus mejores jornadas. Ignacio Prieto volvió por sus fueros, accionando generosamente en pro de un juego de conjunto, yéndose arriba desde el medio campo, y bajando hasta las últimas posiciones de su retaguardia cuando la defensa fue exigida por la vanguardia autobusera. Y en la ocasión en que hubo que finiquitar una situación favorable, también estuvo para anotar su nombre entre los goleadores. Tampoco se podría dejar de mencionar a Laube, desde luego, señalando que en general sus compañeros de zaga estuvieron bien, porque su acción fue necesaria para el cometido impecable de sus colores, y porque ese gol que anotó fue, sin discusión, el mejor tanto de la tarde.

En el cuadro perdedor habría que consignar a los once integrantes, por su moral y espíritu de lucha, que a pesar de lo adverso del marcador, supo demostrar sus intenciones combativas. Y tal como lo dijo su entrenador, había poco o nada que perder, pero sí, mucho que ganar. No aconteció lo último, porque Universidad Católica fue inmensamente superior en todos los aspectos, valores, fútbol y disposición estratégica y táctica. El resto lo puso la inspiración personal de hombres como Betta, el mejor, aunque haya bajado en su accionar en el segundo lapso; Prieto y Laube. A Tobar hay que esperarlo un poco, lo mismo que a Isella, que han estado fuera de la oncena cruzada, por algún tiempo. Pero no habría motivo para criticarlos, como es el caso de Fouilloux, que tampoco sobresalió, en vista de ese contundente siete a cero, producto del brillante desempeño del equipo en general.

Es de esperar que Universidad Católica siga en esa senda y vuelva a merecer los elogios a que se hizo acreedora ayer en Independencia. Porque así como a veces hemos sido exigentes en la crítica, al señalar sus equivocaciones, también somos justos cuando los hechos evidencian que los errores son enmendados y su nivel corresponde a la ubicación que ostenta en la tabla de posiciones y dentro de los equipos chilenos. **(Alejandro Darío Molina.)**

Fácil victoria de Rangers de Talca

DOBLEGO A SAN FELIPE 3-1

Cancha: Estadio Fiscal de Talca; Pagaron: 6.614 personas; Socios: Rangers 1.054 y de San Felipe, 12. Recaudación: E° 10.387.— Arbitro: Sergio Bustamante, bien.
Rangers (3): Yate; Arredondo, Díaz y G. Parada; Azócar y R. Parada; Lagos, Porcel de Peralta; Soto, J. Cortez y Velasco. Entrenador, Adolfo Rodríguez.
Unión San Felipe (1): Gálvez; Alarcón, Miranda y Leiva; Serrano y Parra; Henríquez, López, Grisetti, Bracamonte y Vásquez. Entrenador Delfín Silva.
Goles: Primer tiempo, 25' Lagos; 35' J. Soto y a los 42' nuevamente Soto para Rangers. Segundo tiempo: A los 42' Parra, para San Felipe, con tiro penal por foul del arquero Yate a Henríquez.

Un partido discreto y muy desordenado protagonizaron las escuadras de Rangers y el visitante Unión San Felipe, especialmente este equipo defraudó en toda la línea, ya que después de su victoria frente a Palestino temían los talquinos la confrontacion del equipo de casa con la escuadra aconcagüina.

Sin embargo, Rangers, sin llegar a un nivel similar al de la temporada pasada, ganó con tranquilidad a su ocasional adversario, acreditando superioridad clara ya en el primer tiempo.

La brega transcurrió en un ritmo desordenado, de reciedumbre y sin jerarquía técnica, salvándose principalmente por el trabajo individual de algunos valores como Juan Cortez, que en esta segunda presentación luego de larga ausencia ratificó su enorme calidad interviniendo con muy buenos pases en dos de los tres goles de su elenco y mostrando en todo el encuentro su habilidad en el manejo de la pelota. Otro tanto podemos decir de Porcel de Peralta, mientras que Juan Soto brilló una vez más por su oportunismo y velocidad frente a la defensa nortina.

Los sanfelipeños, que nunca pudieron armarse como equipo, sólo mostraron ganas de correr y la habilidad de su escurridizo puntero Henríquez, la mejor figura del once visitante. Su valor más importante, Bracamonte, sufrió, a los 18 minutos del primer tiempo, un violento impacto al golpear con su cabeza el suelo y luego de permanecer algunos minutos fuera del campo regresó, pero sin poder recuperarse del golpe en el resto del partido, lo que le impidió gravitar, como es habitual en él.

Algo levantó San Felipe en el segundo tiempo, pero sin fuerza de ataque no apuró a la férrea defensa local, la que logró mantener la ventaja ganada en el primer tiempo, ya que sólo un gol, y de penal, pudieron anotar los sanfelipeños.— Jorge Veloso, corresponsal.

Juan Cortez, volvió hace un par de fechas y ya está convertido nuevamente en un valor destacado de Rangers de Talca.

Gustavo Laube, que se internó por el costado izquierdo en brillante acción personal, dispara con poco ángulo sobre la presencia de Fuentealba y anota el cuarto gol para Universidad Católica. Fue el mejor tanto de la ta[rde]

Inobjetable el triunfo de La Serena ante O'Higgins: 1-0

CANTU, EN LA SEGUNDA FRACCION, ANOTO EL UNICO TANTO DEL MATCH

Cancha: Estadio La Portada de La Serena. Pagaron: 6.549 personas. Socios, La Serena, 1.055; O'Higgins, 16. Recaudación: E° 10.849. Arbitro: Juan Carvajal (muy mal).
La Serena: Robles; Poblete, Figueredo y Castillo; Espinoza y Ogalde; Aracena, Koscina, Cantú, Vilches y Hurtado. Entrenador: Dance Pesce.
O'Higgins: Zazalli; Fuentes, Valdivia y Díaz; Abarca y Guerra; Bedwell, Arias, Desiderio, Pino y Osorio. Entrenador: José Pérez.
Goles: En el primer tiempo, no hubo. En la segunda fracción, a los 30' Cantú anotó el único tanto del cotejo en favor de La Serena.

Un triunfo a todas luces merecido fue el que obtuvo ayer en su estadio de La Portada la escuadra serenense. Si bien es cierto que el marcador fue el mínimo en favor del equipo que adiestra Dante Pesce, no por eso se puede dejar de reconocer la neta superioridad que ostentó en la cancha gran parte de los 90 minutos de juego.

O'Higgins dio la impresión desde los primeros minutos que se conformaba con retirarse al término del cotejo con un empate y por ello tomó demasiadas providencias defensivas.

Lógicamente con ello favoreció el juego de La Serena, que afianza sus posibilidades de triunfo en el juego de ataque. No cabe duda que el marcador del primer tiempo pudo haber sido otro, a no malograr innumerables oportunidades de gol los ágiles nortinos. Con un fútbol de toque y aprovechando bien "las paredes" entraron en repetidas ocasiones con muchas posibilidades en el área visitante; pero fallaron en el remate final, que siempre salió desviado.

O'Higgins llevó también algunos buenos contragolpes sobre la valla de Robles, y ellos la mayoría de las veces fueron bien conjurados por los zagueros locales.

La segunda fracción no varió mucho en fisonomía con relación a la primera y el elenco continuó imponiendo su fútbol y ello les permitió por fin abrir la cuenta a los 30'. Claro que un minuto antes de producirse el gol de la victoria hubo otro anotado también por Cantú y que el árbitro, muy lejos de la jugada, no se percató de él. Un zaguero visitante desvió al corner y de ahí vino la jugada que a la postre daría los dos puntos a La Serena.

En esta fracción O'Higgins levantó algo su juego con relación al primer tiempo; pero nada pudo hacer ante una defensa bien plantada [illegible] local. (Mario Meza, corresponsal).

COQUIMBO SE REHABILITO AL VENCER A OVALLE, 3-1

Duarte, Galleguillos y Parra anotaron los goles del ganador. Castro, el único de Ovalle

Cancha: Estadio Municipal de Coquimbo. Pagaron 5.712 personas. Socios: Coquimbo, 1.004; Ovalle, 80. Arbitro: Hernán Silva (bien).
COQUIMBO (3): Soto; Hurtado, Toro y Muñoz; Gajardo y Galleguillos; Parra, Cárdenas, Duarte, Oyanedel y M. Díaz. Entrenador: Raúl Pino.
OVALLE (1): Nicolás; Torrealba, Puelma y M[illegible]; Castro y Vargas; Azola, Gallardo, Escalona, Becerra y J. Díaz. Entrenador: Fidel Cuiña.
Goles.— Primer tiempo: 40', Castro (O); 44', Duarte (C.U.). Segundo tiempo: 2' Galleguillos (C.U.); [illegible] Parra (C.U.).

Coquimbo Unido consiguió una fácil victoria sobre Ovalle por la cuenta de 3x1, rehabilitándose de su anterior confrontación. Sólo en la etapa inicial los dueños de casa encontraron dificultades para dominar las acciones, etapa en la cual los ovallinos se prodigaron con bastante intensidad, creando varias situaciones de peligro para la valla defendida por Soto. Incluso en estos 45' que terminaron igualados a 1, fueron los jugadores de Ovalle quienes estuvieron más cerca de conseguir una ventaja, que expresara en el tablero ma[illegible] su mejor juego.

Ya en la fracción [illegible] Coquimbo Unido se [illegible] asimismo, asumiendo [illegible] trol total del partido, [illegible] do al meta Nicolás a [illegible] bajo abrumador, que [illegible] no se concretó en un [illegible] dor más holgado, se debió [illegible] ca y exclusivamente al [illegible] lente desempeño del meta.

Ovalle, cortado en el [illegible] campo, restó toda peligrosidad al trabajo de sus delanteros que pasaron desapercibidos en los minutos finales del cotejo. (Mario Meza, corresponsal.)

Rubricando su excelente campaña Calera ganó al puntero Wanderers

Record de asistencia anotó la hinchada calerana.— Castro y Bravo autores de los tantos.— Gran actuación le cupo al scorer del torneo Osvaldo Castro, que sigue de máximo goleador

Cancha: Estadio Municipal de La Calera. Pagaron: 12.321 personas. Recaudación: E° 25.382,50. Socios: U. Calera: 2.110. Wanderers: 1.100. Arbitro: Carlos Robles, como siempre muy bien, fue aplaudida al anunciarlo por lo parlantes.

Equipos:

UNION CALERA (2): Valencia (Silva); Torrejón, González y Torres; García y Mohor; Sepúlveda; Bravo, Fariña, Castro y Saavdra. Entrenador: Isaac Carrasco.

WANDERERS (0): Olivares; García, Figueroa y Herrera: Cantattore y Acevedo; Méndez, Haroldo, Cabrera, Alvarez y Hoffman. Entrenador: Donato Hernández.

GOLES.— Primer tiempo: no hubo goles. Segundo tiempo, a los 13' CASTRO luego de eludir a varios defensores de Wanderers entró por el centro del área y con tiro a media altura batió a Olivares. A los 31' BRAVO, al recibir pase de Castro, que fuera habilitado por Mohor nuevamente vencía a Olivares con tiro rasante.

LESIONADO.— A los 4' del primer tiempo el meta Valencia al chocar con Cabrera que entraba peligrosamente, sufrió una seria lesión, por lo cual debió ser sacado en camilla de la cancha.

En medio de la euforia de un pueblo que se vació en el Estadio Municipal de La Calera, el cuadro local, culminó su buena actuación en el certamen, derrotando al puntero Wanderers por la expresiva cuenta de dos tantos contra cero.

La afición calerana respondió esta vez con una asistencia record, como presintendo que el pitazo final de Carlos Robles iniciaba una fiesta bullanguera que se prolongó hasta altas horas de la madrugada.

Más allá del triunfo, más allá de la euforia, está el rendimiento del conjunto que dirige Isaac Carrasco, que en compacto trabajo, echó por tierras las pretensiones del conjunto caturro de seguir como líder del fútbol profesional. Ni el intenso calor que hizo sentir durante todo el cotejo, le restó vivacidad al encuentro, fuerza y vigor para brindar un lance emotivo, equilibrado en el primer tiempo y con marcada superioridad del conjunto cementero en el período final.

La anotación, el detalle por jugadas o situaciones de riesgo nos indican la movilidad que tuvo el match. A los 4' sale Valencia a detener la entrada de Cabrera y queda lesionado. El suplente Silva a los 14' envía al corner un violento disparo del mismo piloto. A los 15' Carlos Robles invalida un tanto de Cabrera por su posición off-side. Un rato más tarde es Olivares quien desvía con la punta de los dedos un "balazo" de Castro. A los 31' otra vez Cabrera pone inquietud y ahoga el grito de gol cuando Silva le manda un tiro al corners. Así terminó el primer tiempo. Con leve dominio de Wanderers y Cabrera su mejor ariete, su delantero más positivo y peligroso. Atrás Cantattore y Figueroa, con reciedumbre ponen orden en su área, en general bien la defensa porteña.

Ya en la 2ª fracción todo varió. Se rompló el equilibrio con el gol de Castro, que hizo mella en el ánimo de los caturros.

Se desmoronaron, se vinieron abajo y mucho en el segundo gol de Bravo. Grafiña que salió de piloto por ausencia del peruano Delgado y por no poder actuar Araya, sometido a una medida disciplinaria, no anduvo bien y el juego se cargó al ala izquierdo, donde Castro y Saavedra, hicieron de las suyas. A tanto que al final prácticamente escondieron el balón ante los OLES del público. Calera mostró buen fútbol y un excelente estado físico. Wanderers sólo los arrestos del entrenador, que esta vez debió salir silencioso y cabizbajo. No hubo túneles, canales, ni nada. Sólo una derrota que lo aleja del liderato. (**César Valenzuela, corresponsal**).

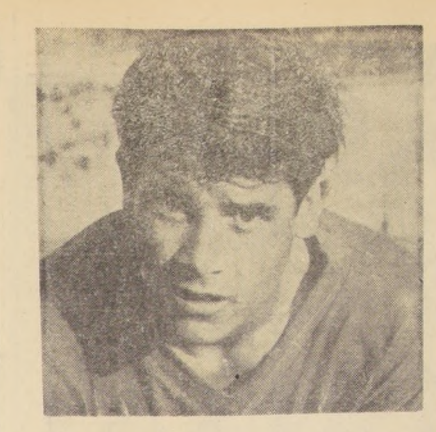

Osvaldo Castro: Fue la mejor figura de La Calera, y con el gol que consiguió mantiene su condición de máximo goleador del certamen.

SUPERIOR ANTOFAGASTA BATIO A SAN BERNARDO

Cancha: Estadio Maestranza de San Bernardo. Público: 1.533 personas. Socios: de San Bernardo 488, de Antofagasta, 304. Recaudación: E° 1.932,80 Arbitro: Ricardo Romero (Bien).

Equipos:

San Bernardo (2): Arroyo; Cerda, Romo y Cellis; G. Reyes y Fariña; Hidalgo, Gallardo, Valdivia, H. Sepúlveda y A. Sepúlveda. Entrenador: Eugenio Núñez.

Antofagasta (4): Muñoz, Jáuregui, Pérez y Donoso; Muñoz y Sarria; Páez, Encalada, G. Silva, M. Páez y Barraza. Entrenador: Luis Santibáñez.

Goles: Primer tiempo: 15 minutos A. Sepúlveda, 36, L. Páez. 2° tiempo: A los 3 y 31 Silva, H. Sepúlveda a los 39 y Barraza a los 42.

Triunfo justo fue el cuatro a dos logrado por Antofagasta sobre San Bernardo, en un encuentro en el que ya en los primeros 45 minutos el cuadro antofagastino ejerció una neta superioridad sobre el rival. En esta etapa el equipo de San Bernardo cometió el error de irse atrás, a pesar de que tenía campo para dominar, y desoyó los consejos de su entrenador. Con esto desaprovechó el dominio que había ejercido incialmente y los problemas que le había creado cuando atacaba a la defensa de Antofagasta.

Posteriormente en el segundo tiempo cambió la cara del match. Antofagasta se armó, se fue encima y dominó ostensiblemente. Ello determinó la ventaja que fue consiguiendo en el marcador, lo que definitivamente explica la victoria conseguida (**Osvaldo Olea, corresponsal**).

Benfica encabeza fútbol portugués

LISBOA, 16 (ANSA).— Los resultados de hoy del Campeonato portugués de fútbol, Primera División, son los siguientes:

Braga 2 Porto 0; Academica 5 San Joanense 3; Benfica 2 Atlético 1; Sporting 1 Setubal 1; Varzim 0 Belenenses 0; Leixoes 4 Beira Mar 1; CUF 2 Guimaraes 2.

CLASIFICACION

Benfica 9; CUF 8; Setubal y Académica 7; Braga y Leixoes 6; FC. Porto 5; Sporting, Varzim y Belenenses 4; Atlético, Beira Mar y Guimaraes 3; Sanjoanense 1.

ÑUBLENSE FUE MAS EQUIPO Y SUPERO A CONCEPCION

...ar y Latallada anotaron los únicos goles del partido, en la primera fracción

Cancha: Estadio Municipal de Chillán. Pagaron: 8.858 personas. Socios: de Ñublense. 1.710; Deportes Concepción, ... Recaudación: E° 11.908. Arbitro: Alberto Vásquez (bien).

Ñublense: Pérez; Muñoz, Bravo y Romero; Sepúlveda y Latallada: Pérez, Rocuant, Cortázar, J. Sepúlveda y Castro. Entrenador: Caupolicán Peña.

Deportes Concepción: Sanhueza; Viveros, Farfán y Pinochet: Peña y Cerón; Barrales, Mercury, Galarza, Acuña y Rivas. Entrenador: Jorge Rhodis.

Goles: en el primer tiempo, a los 26', abrió la cuenta Cortázar, y a los 43' Latallada, mediante golpe de cabeza aumentó a dos. En el segundo tiempo no hubo goles.

Absolutamente merecida fue la victoria de Ñublense ante Concepción, ya que no cabe duda de que dentro de la cancha fue superior en muchos aspectos.

El cotejo se inició con un dominio de los visitantes; pero la bien plantada defensa local, supo imponerse en buena forma a los delanteros penquistas. No entró jugando Concepción a la defensiva, como se pensaba que podía hacerlo, y ello desconcertó en un comienzo a las huestes de Caupolicán Peña; pero, a medida que transcurrieron los minutos, fueron evidenciando su mejor fútbol colectivo y con ello se adueñaron de las acciones. No es extraño entonces que a los 26' se pusiera en ventaja Ñublense, y a los 43' aumentara en el marcador Latallada.

Con esa diferencia en la cuenta, Ñublense jugó más tranquilo, y con un fútbol de primera, vistoso y limpio, arrancó en muchas oportunidades aplausos de las graderías parciales, y también de las de los hinchas penquistas que habían acudido al cotejo.

Para resumir, habrá que decir que Ñublense parece haberse encontrado ya a sí mismo como equipo, y en ello se nota la mano de su nuevo entrenador. Los jugadores muestran otro espíritu dentro de la cancha y también un mejor estado físico. En ello estriba el éxito que está obteniendo en sus últimos compromisos. (Gentileza del diario LA DISCUSION.)

CON TRES AUTOGOLES EMPATO SCHWAGER A LUIS CRUZ

Nilo, Cortés y Suárez vencieron la valla de su compañero de equipo, Romero

Cancha: Estadio de Schwager. Pagaron: 4.345 personas. Socios: Schwager, 1.510; Luis Cruz, 25. Recaudación: E° 5.318,60. Arbitro Sergio Vera (bien).

Schwager (3): Melani; Ormazábal, Quiroga y León; ...ócar y Herrera; Salazar, Loyola, Nicolás, Fuentes y Aretxabala. Entrenador: Hernán Gárate.

Luis Cruz (3): Romero; Suárez, Cortés y Berríos; Mosso y Ortiz; Galdámez, Nilo, Lizana, Bustos y Jorquera. Entrenador: Guillermo Díaz.

Goles: Primer tiempo: 13', Jorquera (L.C.); 37', autogol de Nilo en favor de Schwager.

Segundo tiempo: 20', autogol de Cortés en favor de Schwager; 27', Bustos (L.C.); 32', Bustos (L.C.); 38', autogol de Suárez en favor de Schwager.

Los propios jugadores de Luis Cruz, al anotar tres goles en contra de la portería defendida por su compañero Romero, decretaron el empate a tres con Deportes Schwager.

A pesar de esas claras deficiencias defensivas de los curicanos, que tuvieron de nuevo en la banca de entrenador al correcto Guillermo Díaz, la oncena de Luis Cruz volvió a mostrar en canchas ajenas la valía de su juego, que no se compadece con la posición de colista que luce.

El atinado accionar de sus delanteros, en forma especial de Jorquera y Bustos, autores ambos de los goles visitantes, no pudo, sin embargo, hacerlos merecedores a la victoria.

Los mineros, bajando en relación a sus mejores cometidos, justificaron sin embargo el empate, ya que sus defensores, esforzándose en busca de los dos puntos, transformaron al meta curicano en el mejor valor de su cuadro.

(**Carlos Vergara, corresponsal**).

Huachipato logró un triunfo muy difícil sobre Municipal, que le permitió mantener su ventaja en la tabla de posiciones del Ascenso.

LABORIOSO TRIUNFO DE HUACHIPATO EN SU CASA

Intensamente debió luchar la escuadra usinera para vencer por 2 a 1 a Municipal, que se defendió hasta el minuto final

Cancha: Estadio Las Higueras. Pagaron: 9.165 personas. Socios: Huachipato 1.751 y Municipal no registró. Recaudación: Eº 11.884. Arbitro: Mario Lira, más que regular.

Huachipato (2): Pino; Gallardo, Soto y Mesías; Aguilera y Farías; Flores, Noguera, Horster, Ortiz y Angulo. Entrenador: Luis Vera.

Municipal (1): Coloma; O. González, Parra y Pérez; Reyes y Guerra; Escobar, G. González, Moraga, Lavín y Navarro. Entrenador: Antonio Valjalo.

Goles: Primer tiempo. 3', Moraga (M). Segundo tiempo, 16', Farías, con violento impacto que desvió el zaguero Guerra, y a los 36', Angulo anotó el gol de la victoria para Huachipato.

Un triunfo muy laborioso fue el que consiguió en su reducto el equipo usinero ante su visitante santiaguino Municipal. Este elenco vio facilitado su claro planteo defensivo al conseguir un temprano gol de ventaja sobre el que estuvo especulando durante largos minutos.

Los locales debieron mantener un dominio permanente sobre su antagonista, tratando de que el juego permitiera algunos huecos en la cerrada defensa de Municipal, que sólo contraatacaba muy de tarde en tarde.

Por largos pasajes Huachipato mantuvo el balón en el territorio de los santiaguinos pero sólo a los 81 minutos de juego logró el merecido y trabajado gol de la victoria.

El cansancio de Municipal por el agotador trajín defensivo que cumplieron, sin tener las pausas que produce un ataque con cierta continuidad y el intenso dominio de los usineros, justifican la estrecha, pero justa victoria de éstos.

Por muchos minutos el público local vio peligrar sus expectativas de mantener la clara ventaja que en el puntaje de la segunda división ha logrado sobre su más tenaz perseguidor, Coquimbo, de tal manera que los dos goles vinieron a traer cierta calma, luego de que Municipal logró defender su temprana ventaja.

Una y otra vez martilló sobre la reforzada defensa visitante la escuadra de Huachipato, y su primera cifra llegó precisamente con la ayuda de uno de los tantos hombres con que llenó su área Municipal. Luego debió mantener el dominio para alcanzar la legítima, pero justificada victoria, que tan esquiva pareció por muchos minutos.

Carlos Vergara, corresponsal.

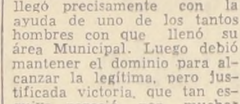

Justa victoria de San Luis sobre un equipo de ausentes

Atacando en forma decidida desde el primer momento, el equipo quillotano derrotó a un Everton sin moral ni espíritu de lucha.— Griguol y Leiva anotaron para San Luis.— González para Everton

Cancha: Estadio Sausalito, de Viña del Mar. Pagaron: 4.317 personas. Socios: de Everton 518, de San Luis 350. Recaudación: Eº 6.878,30. Arbitro: Jaime Amor (regular).

Equipos:

EVERTON (1): Contreras; González, Sánchez y Alvarez; Vásquez y Pacheco; Arancibia, Rojas, Escudero, Begorre y Véliz. Entrenador: José María Lourido.

SAN LUIS, de Quillota (2): Díaz; Godoy, Magna y Chávez; Ríos y Leivo; Orellana, Griguol, Zurita, Pérez y Galdámes.

Goles: primer tiempo: al minuto Griguol (S.L.); a los 15, González (E). Segundo tiempo; a los 33 minutos Leiva (S.L.). Expulsado; a los 41 del primer tiempo Begorre (E), por reclamar un penal visible por "hand" de la defensa quillotana.

Un triunfo justo, estrecho, pero merecido, bajo todo punto de vista fue el que logró por dos tantos a uno, el visitante San Luis, de Quillota, sobre Everton, de Viña del Mar, en el encuentro disputado en el Estadio Sausalito. Con un gol prematuro conseguido por el delantero Griguol, que a la postre sería el mejor valor de los ganadores, San Luis salió a atacar resueltamente en busca de las ventajas que podrían significarle el triunfo. En ese tren, lógicamente estuvo aportando gran parte del interés que, como expresión de lucha alcanzó el cotejo en todo su desarrollo. Everton, tampoco se refugió en una actitud defensiva, sino que por el contrario, fue también a atacar con la mayoría de sus hombres, conquistando de esa manera el gol del zaguero lateral González. A pesar de todo, el ataque de Everton no tuvo nunca fuerza, "punch", decisión de atacar. Las cosas se hicieron a ratos por instinto de alguno de sus jugadores, pero se evidenció a las claras que es un equipo sin ganas de jugar, con muchos problemas y con hombres que en el campo de juego son verdaderos ausentes, ya que su mente parece estar en otro lugar. Triunfo justo, en definitiva, de San Luis, sobre un equipo que como Everton, parece no tener remedio en el momento actual. **Armando Jorquera M., corresponsal.**

BENITO RIOS, buena figura en el triunfo de San Luis sobre Everton.

CON BUEN FUTBOL VENCIO U. TECNICA A COLCHAGUA

Cancha: Estadio Municipal de San Fernando. Pagaron: 1.503 personas. Socios: Colchagua, 651; Universidad Técnica, 13. Recaudación: Eº 2.042,20. Arbitro: Hugo Gálvez (bien).

DEPORTES COLCHAGUA (1): Nazar; Echeverría, Pozo y Arriagada; Suárez y Díaz; Becerra, Ripoll, Pérez, Ríu y González. Entrenador: César Solís.

UNIVERSIDAD TECNICA (2): C. Urzúa; Pinilla, Simonetti y Zúñiga; Hidalgo y O. Urzúa; Méndez, Pinto, Liberona, Valero y Herrera. Entrenador: Gracián Miño.

Goles: Primer tiempo: A los 22', Valero. Segunda etapa: A los 6' Pérez y a los 19' Herrera.

Agradado salió el público que asistió al Estadio local después de ver el desempeño de Universidad Técnica, que en una buena faena futbolística derrotó al dueño de casa, Deportes Colchagua por 2 tantos a 1. El elenco de San Fernando opuso al mejor juego colectivo de los santiaguinos mucha garra y entusiasmo, pero esto no logró contrarrestar la diferencia que evidenció el marcador. El primer tiempo fue jugado a todo vapor y se pudo apreciar un mayor dominio de Colchagua, pero en la fracción final Universidad Técnica copó el mediocampo merced a la labor de Hidalgo que fue la máxima figura del cuadro capitalino. En los sanfernandinos destacó Pozo, por su eficiente labor de contención de los delanteros técnicos, lo cual evitó, en parte, un guarismo más amplio en favor de los vencedores. **(Luis Silva, corresponsal).**

COLO COLO Y LA UC PUNTEROS

Lugar	EQUIPOS	PJ	PG	PE	PP	GF	GC	Ptos.
1.o	COLO COLO	21	10	7	4	34	20	27
1.o	UNIVERSIDAD CATOLICA ...	21	10	7	4	39	19	27
3.o	SANTIAGO WANDERERS ..	21	10	6	5	32	26	26
3.o	LA SERENA	21	9	8	4	28	20	26
5.o	MAGALLANES	21	8	8	5	27	26	24
5.o	PALESTINO	21	9	6	6	35	26	24
5.o	UNION CALERA	21	10	4	7	30	30	24
8.o	O'HIGGINS	21	8	7	6	26	26	23
9.o	GREEN CROSS TEMUCO ..	21	7	8	6	37	27	22
10.o	SAN LUIS	21	7	6	8	24	32	20
10.o	UNIVERSIDAD DE CHILE ..	21	8	4	9	37	26	20
12.o	AUDAX ITALIANO	21	6	7	8	34	33	19
12.o	RANGERS	20	5	9	6	36	37	19
14.o	EVERTON	21	7	3	11	22	31	17
14.o	SAN FELIPE	21	5	7	9	27	35	17
16.o	UNION ESPAÑOLA	20	5	6	9	22	28	16
17.o	FERROBADMINTON	21	5	5	11	33	49	15
18.o	SANTIAGO MORNING	21	3	4	14	22	51	10

Inter, a la punta en fútbol italiano

ROMA, 16 (UPI).—Internazionale logró desprenderse de Napoli y pasó a encabezar la tabla de posiciones del fútbol italiano al cumplirse hoy la 5ª jornada del torneo. Napoli apenas si pudo empatar a un tanto en su compromiso de hoy, mientras que el Inter ganó por dos a cero a Lecco.

Los resultados de la jornada fueron los siguientes:

Atalanta-Nápoli 1x1; Brescia-Lanerossi 0x0; Fiorentina-Mantova 0x0; Foggia-Venezia 3x0; Lecco-Inter 0x2; Milán-Lazio 2x2; Roma-Cagliari 0x0; Spal-Bologna 1x0; Torino-Juventus 0x0.

La tabla de posiciones, concluidos los juegos de hoy, quedó así:

Inter 10 puntos; Napoli 9; Juventus 8; Cagliari 7; Fiorentina y Mantova 6; Bologna, Milan, Torino y Roma 5; Brescia, Lazio y Atalanta 4; Lanerossi, Spal y Foggia 3; Venezia 2; Lecco 1.

Green destrozó a Ferro

Honorino Landa cumplió una excelente faena y resultó determinante en el 5 a 0 con que el cuadro sureño goleó al elenco aurinegro

Cancha: Estadio Municipal de Temuco. Público: 11.283 personas. Socios: Green Cross, 1.349; Ferrobádminton, 493. Recaudación: Eº 21.206,90. Arbitro: Claudio Vicuña. Muy bien.

GREEN CROSS (5): Fernández (Gardella); Urra, Antezana y Body; Zúñiga y E. Benítez; Martínez, Leal, Landa, Alvarez y Hoffmann. Entrenador: Miguel Mocciola.

FERROBADMINTON (0): Benítez; Valdés, Valenzuela y García; Fontalva y Díaz; Negrete, Acevedo, Núñez, Escobar y Durán. Entrenador: Julio Varela.

Goles: En el primer tiempo a los 15, Honorino Landa; a los 36, Alvarez; a los 40, de nuevo Landa. En la segunda etapa, a los 24, Leal y a los 38, Ernesto Alvarez.

Incidencias.— Sobre los 44 minutos del primer tiempo, el árbitro expulsó a García de Ferro, por haber propinado un puntapiés a Martínez. A los 34 del segundo período, se lesionó Fernández, quien fue sustituido por Gardella. Cuando faltaban cuatro minutos para que el match terminara abandonó la cancha, resentido, Martínez quien estuvo enfermo en cama tres días.

La amplitud de la cuenta ahorra cualquier comentario extenso y disipa al mismo tiempo, toda duda que pudiera merecer la victoria de Green Cross sobre Ferrobádminton. Cinco goles de diferencia es argumento suficiente explicar por sí solo, como fue de superior el elenco temuquense y cómo apabulló prácticamente al débil rival que tuvo al frente.

En esta superioridad y en el desarrollo que tuvo el cotejo, hubo varios factores determinantes. En primer lugar, el arbitraje excelente de Claudio Vicuña, quien sin un asomo de debilidad o de inseguridad en su cometido, no permitió en ningún momento el juego brusco ni la imposición del roce físico, al que es tan adicto el equipo aurinegro. Luego, la velocidad que a las acciones imprimió Green Cross, con lo que prácticamente anuló toda posibilidad de marcación por parte de Ferrobádminton y finalmente como el factor talvéz más decisivo, la faena totálmente positiva y a ratos deslumbrante de Honorino Landa, quien en una tarde excelente, tanto armó juego viniendo hacia atrás, como tuvo piernas y habilidad para llegar intacto al área del contendor, donde en cada ocasión en que entró causó verdaderos destrozos.

Si mencionamos a Landa, es porque en un equipo que no mostró fallas, fue sin duda el valor más relevante, pero ello no significa que no hubiera otros jugadores de igual personalidad y de un fútbol también altamente positivo. Así ocurrió por ejemplo con Leal y Ernesto Alvarez, quienes, sintiendo el mismo fútbol de Honorino conformaron un trío de ataque pasmosamente hábil, rápido y de maniobras directas, que se dio un verdadero festín con la lenta y muy confundida defensa aurinegra.

Del match mismo no vale la pena dar detalles, ya que desde el principio y hasta el fin, la superioridad de Green fue amplia y rotunda, la que se ejerció en todos los sectores del campo y que encontró en el marcador su prueba más irrefutable. De Ferro, hay muy poco que decir, ya que aparte de cierta ordenación defensiva —que no se pudo cumplir— y de la movilidad y buen manejo de la pelota que mostró Acevedo, no contó con argumentos valederos para oponerlos a un rival manifiestamente superior.

(Alejandro Bianchi, Radio La Frontera).

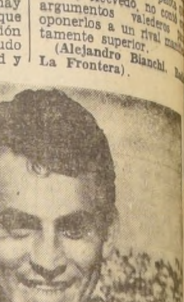

Honorino Landa: Marcó dos goles y fue una verdadera pesadilla para la confundida defensa de Ferrobádminton.

CUADRO DE HONOR

PRIMERA DIVISION

AUDAX: L. Vargas.
MAGALLANES: Santis.
U. DE CHILE: Araya
PALESTINO: Villagarcía.
SAN LUIS: Griguol.
EVERTON: González.
COLO COLO: Valdés.
UNION: Avendaño.
LA CALERA: O. Castro.
WANDERERS: Cabrera.
U. CATOLICA: R. Betta.
SANTIAGO: Cuevas.
LA SERENA: Cantú.
O'HIGGINS: Desiderio.
RANGERS: J. Cortés.
SAN FELIPE: Henríquez.
GREEN CROSS: Landa.
FERRO: Acevedo.

SEGUNDA DIVISION

SAN ANTONIO: Salinas.
L. ROSSEL: Manosalva.
ÑUBLENSE: Latallada.
CONCEPCION: Peña.
HUACHIPATO: Noguera.
MUNICIPAL: Lavín.
SAN BERNARDO: Celis.
ANTOFAGASTA: G. Silva.
LUIS CRUZ: Romero.
SCHWAGER: Salazar.
U. TECNICA: Hidalgo.
COLCHAGUA: Pozo.
IBERIA: Valladares.
TRASANDINO: Peña.
COQUIMBO: Cárdenas.
OVALLE: Nicolás.

Con 3 goles de Manosalva Lister ganó a San Antonio

Cancha: Estadio Fiscal de Linares Pagaron, 1.342 personas. Socios: Lister Rossel, 479-San Antonio Unido, 22. Recaudación: Eº 1.674,20. Arbitro: Luis San Martín (regular).

EQUIPOS:

LISTER ROSSEL (3): Fuentes Amigo, R. Parada y Pinochet Herrera y Pedutto; Céspedes, Tapia, Manosalva, San Martín y Bueno. Entrenador: Tucapel Bustamante.

SAN ANTONIO UNIDO (1): Berly; Cornejo, Pavez y Alvarez; Salinas y Pérez; Huerta, Páez, Quiroz, Millán y Gutiérrez. Entrenador: Santiago García.

GOLES: En el primer tiempo, a los 7' PAVEZ abrió la cuenta en favor de San Antonio, con potente lanzamiento libre. Empató MANOSALVA, a los 20'. En el segundo tiempo: MANOSALVA estructuró el marcador final a los 7' y 38'.

Una amplia y meritoria rehabilitación logró ayer en su campo de Linares, la oncena de Lister Rossel, al vencer en forma merecida a San Antonio Unido por la cuenta de 3 a 1.

Bien jugó Pedutto ayer en la mediazaga de Lister Rossel, en el partido que ganaron a San Antonio.

El cotejo fue de excelentes características y sin temor a equivocarse, podemos decir que éste ha sido uno de los mejores encuentros que se han visto en Linares.

Desde el minuto inicial ambos conjuntos se lanzaron en forma decidida al ataque y en un segundo el balón ... sobre el campo local, y al ... en el sector antagonista, pero las defensas respondieron bien a los requerimientos rivales y fue así como la apertura del marcador vino de una jugada de pelota detenida. El zaguero Pavez, con mucha violencia disparó desde fuera del área y anotó la primera cifra.

No se amilanaron los ... por el contraste y ... ron el ritmo inicial de ... Las acciones se mantuvieron parejas y a los 20', Manosalva en una jugada netamente personal, logró la paridad.

No varió en fisonomía el juego a continuación del gol y así llegó el pitazo del árbitro que puso fin a los minutos iniciales.

La segunda fracción también fue ardorosamente disputada; la habilidad de Manosalva permitió que Lister Rossel alzara a la postre como legítimo vencedor.

Jugó bastante bien ... Rossel; pero no se puede dejar de reconocer que San Antonio Unido fue un digno rival. Por ello, se valoriza el triunfo de los linarenses. (JOSE VIVANCO, corresponsal).

MERECIDA VICTORIA DE TRASANDINO ANTE IBERIA

Cancha: Estadio Municipal de Puente Alto. Público: 1.428 personas. Socios: Iberia 162, Trasandino 53. Recaudación: Eº 2.104,80. Arbitro: Sergio Altermann. Regular.

IBERIA (1): Navello; L. Silva, Vera y González; Rojas y Cabrera; W Silva, Díaz, Gutiérrez, Rubilar y Valladares. Entrenador: Domingo González.

TRASANDINO (2): Jaña; Holz, Peña y Aguayo; E. Escobar y Arróspide; P. Escobar, Pérez, Petric, Torreblanca y Fuica. Entrenador: Pedro Quiroz.

Goles: Fuica, a los 25 minutos del primer tiempo. Peña, de penal, por hand casual de Luis Silva, a los 7 del segundo período, aumentó para Trasandino, y a los 45, Cabrera, también de lanzamiento penal, por foul de Holz en perjuicio de Valladares, descontó para Iberia.

La presión que ejerció Iberia, en el segundo tiempo, no puede esgrimirse como argumento, para discutir el triunfo que consiguió Trasandino, ya que en un recuento general, fue más positivo, de fútbol más simple y más directo el elenco andino.

A lo dicho hay que agregar como factor decisivo del resultado, que Trasandino, al revés de otros equipos que actuaron en Puente Alto, no entregó la iniciativa, ni entró a defenderse, sino que desde el principio, asumió una neta posición ofensiva. Ello, resultó, como dijimos, fundamental en el cariz que tuvo el cotejo, que lejos de pertenecer a Iberia, fue de amplio dominio de Trasandino, por lo menos en el primer tiempo. En esta etapa, el buen trabajo de Arróspide y Pérez, en contraste con el poco aporte de Cabrera, Díaz y Rubilar, trajo consigo un control del medio campo, por parte de Trasandino, que derivó en un constante apoyo al ataque, con una serie de problemas para la defensa ibérica.

En la segunda etapa, mejoró Iberia, sobre todo en lo que respecta al ataque, donde Valladares, a base de habilidad y rapidez, superó muchas veces a su marcador y obligó a un esfuerzo muy sostenido al resto del bloque extremo. Afortunadamente para las posibilidades de Trasandino, la retaguardia resistió bien el asedio ibérico, teniendo para ello como base la muy buena faena de Peña, quien en el juego de alto, fue un "paredón", donde inútilmente se estrelló Juan Gutiérrez.

De este modo, el dominio ejercido por el cuadro de Puente Alto, no produjo frutos, salvo el gol que consiguió Cabrera de penal, cuando ya el partido estaba prácticamente definido en favor de Trasandino, cuya organización defensiva, tuvo un buen complemento, en la velocidad y expedición que mostró el ataque.

(Mario Silva, corresponsal)

PEÑA: fue el verdadero baluarte en la defensa de Trasandino, que ayer ganó merecidamente a Iberia por 2 a 1.

INSUCO GANO ATLETISMO DE ENSEÑANZA TECNICA

Con seis nuevos records en las distintas especialidades, finalizó, en la mañana de ayer, el Tercer Torneo Atlético de Enseñanza Comercial y Técnica, que organizó la rama atlética de la Universidad Técnica del Estado.

Instituto Superior de Comercio fue el ganador, con 252 puntos, y en las posiciones restantes se ubicaron: Escuela de Artes y Oficios, con 218; Industrial, de Conchalí, con 110; Comercial 3, con 101; Industrial de San Bernardo, con 101; Industrial Bata, con 87 puntos; Industrial número 3, con 77 puntos; Industrial de Puente Alto, con 58; Industrial de San Miguel, con 52, e Industrial N.º 1, con 16 puntos.

Los records que se registraron en la etapa final fueron los siguientes: Francisco Miralles, con 1.55 en salto alto, menores; Jorge Serrano, con 5.67 en salto largo, menores; Jorge Serrano, en 400 metros, con 55.4; Jorge Toro, en lanzamiento del dardo, mayores, con 40.80; y Cecilia Ugalde, con 4.01, en salto largo, menores.

León Prado, Campeón Invicto del Torneo Internacional de Hockey

En el match final venció 8x1 a Unión Estudiantil de San Juan, República Argentina.— Bata de Peñaflor superó 3x2 a Audax Italiano, clasificándose tercero.— Record de asistencia en la fecha decisiva

Al mediodía de ayer, finalizó el Torneo Cuadrangular Internacional Juvenil de Hockey sobre Patines, organizado por la Asociación Santiago, coronándose campeón invicto el quintento chileno del Instituto Miguel León Prado.

Las tres jornadas con que contó el evento se disputaron en la cancha de los campeones, realizándose las dos primeras en la noche.

En la última fecha se enfrentaron en el match básico y por el título del certamen, los invictos cuadros de Unión Estudiantil de San Juan, República Argentina, y Miguel León Prado, quienes venían de vencer a Audax Italiano y Bata en excelente forma. El triunfo correspondió a los estudiantes chilenos, que golearon 8x1 a los argentinos, tras realizar una faena completa y casi sin fallas.

En el encuentro preliminar y por la disputa del tercer lugar se cotejaron Bata, de Peñaflor, y Audax Italiano, resultando vencedor los peñaflorinos 3x2.

BATA 3, AUDAX ITALIANO 2

Luego de ver en acción a los quintetos en los días anteriores y, sobre todo, a ... que venía de caer en el último segundo ante Unión Estudiantil 5x4, nadie esperaba de parte de los tanos una actuación meritoria y mucho menos que amagara las posibilidades de triunfo de los industriales. Sin embargo, para bien del numeroso público que copó en su totalidad las ampliadas aposentadurías del recinto de juego, el match revistió su desarrollo de todos los ingredientes necesarios para interesar a los aficionados. Audax Italiano, más afiatado y con mayor intención de ataque, condición que no poseyó anteriormente, disputó palmo a palmo los dos puntos a sus rivales. Vino la apertura del marcador por mediación de Andrés Arce y de inmediato Raúl Echeverría, transformado en una pieza vital de esta recuperación tana, igualó. Bien custodaido el ex viñamarino Ildefonso Reid y mejor frenado el medio Andrés Arce, Bata debilitó su faena de ataque, debiendo soportar su defensa un trajín y asedio regular de los andinos, que, dejando a un lado toda técnica, buscaron en su entusiasmo y simplicidad, la victoria. El uno a uno con que finalizó la etapa inicial, no fue un fiel reflejo del intenso trabajo de ambas defensas ,que se expidieron con acierto en la custodia de los forward.

Siguió el match con las mismas características del primer lapso, pasando ambas porterías por varias situaciones de riesgo. Sobre los 18' nuevamente Andrés Arce, del team peñaflorino se hizo presente en el marcador con un fuerte lanzamiento penal, que restó toda posibilidad de contención al meta Fernando Núñez, verdadera muralla para los peñaflorinos. No habían pasado cuatro minutos cuando Gonzalo García decretó la igualdad. Ya sobre los 18' Arturo Pérez, desde bastante distancia logró vencer al portero Núñez dando el triunfo a Bata.

Dirigió el encuentro Teodoro Aliaga.

Audax (2): Fernando Núñez, Osvaldo Barra, Raúl Echeverría, Roberto Balmaceda y Santiago Tapia.

Bata (3): Francisco Rojas, Enrique Urzúa, Andrés Arce, Ildefonso Reid y Arturo Pérez.

León Prado 8, Estudiantil 1

Viva expectación había despertado el match final del torneo y al cual llegaban en calidad de invictos los mejores quintetos del certamen. La soberbia presentación de los argentinos hacía temer con justificada razón una lucha cerrada y difícil para los institutanos, que a pesar de los méritos visibles de sus integrantes, no le daban con seguridad la victoria. Sin embargo, en el rectángulo los jugadores de la comuna de San Miguel, queriendo asociarse al justo regocijo de todos sus habitantes por el 70º aniversario de su fundación, se entregaron a una labor pródiga y eficaz que no tuvo descanso, ni menos claudicaciones, a pesar del intenso calor reinante para abrumar a su linajudo rival, que sorprendido por la fuerza colectiva e individual de sus opositores, terminó por entregarse.

Cabe sí destacar en el team campeón una figura de gran calidad y que fue prácticamente el jugador que llevó a León Prado al triunfo. Este no fue otro que el hábil y sereno delantero Pifferi, que desniveló totalmente la balanza en favor de su quinteto, llevando a la confusión y desorden a los trasandinos.

Seis de los ocho goles salieron de su chueca, varios de los cuales tuvieron en su gestación el sello propio de los grandes jugadores.

El encuentro fue dirigido por Carlos Castillo, iniciando las acciones los siguientes jugadores:

Unión Estudiantil: (1): Miguel Pantano, Jorge Gil, Isaac Abecasis, Carlos Martinazzo y Mario Andino.

Miguel León Prado (8): Bernardo Arancé, Emilio Ibáñez, Patricio Olmet, Angel Parduno y Sandro Pifferi.

Posiciones finales

1º Miguel León Prado 6 puntos; 21 goles a favor y 6 en contra.
2º U. Estudiantil, 4 puntos; 12 goles a favor y 12 en contra.
3º Bata, 2 puntos; 9 goles a favor y 13 en contra.
4º Audax, 0 punto; 5 goles a favor y 16 en contra.

Carlos Bonilla V.

Cuarto gol chileno: Angel Padruno, uno de los mejores valores del ataque de León Prado, lanza el disco con violencia al arco argentino de Unión Estudiantil, derrotando a Miguel Pantano. El atento lente de Guillermo Pavez, captó el instante justo del tanto, que es calurosamente festejado por el numeroso público, que repletó el recinto de juego.

Campeones invictos. Miguel León Prado superó a todos sus rivales, por un amplio marcador en el Cuadrangular Internacional Juvenil de Hockey. Dirigió el equipo, el entrenador Ignacio Spadaro. Integran el plantel: Sandro Pifferi, Bernardo Arancet, Emilio Ibáñez, Patricio Hornet, Angel Padruno, Antonio Guila, Juan Padruno, Pedro Eraña, José Zunino y Guillermo Awad.

VOLEIBOL FEMENINO: U. C., CAMPEON 1966

El sexteto cruzado se impuso en match extra de definición a la "U" por 10-15; 11-15; 15-3; 15-11 y 15-8

Tras remontar una cuenta desfavorable de dos-cero, Universidad Católica derrotó a Universidad de Chile en el match final del Campeonato Oficial de Vóleibol, División de Honor damas de la Asociación Santiago, victoria que le reportó al conjunto cruzado la obtención del título de 1966, cetro que esperó largos años y que retenía desde hace varias temporadas, alternadamente YMCA y Unión Española.

La victoria de la U.C. se concretó en cinco laboriosos sets, donde quedó de manifiesto la mayor disposición para la lucha del remozado y casi juvenil equipo campeón, en contraste con la frialdad, el poco espíritu mostrado por el perdedor, que en el papel, y, según muchos, era el equipo indicado para quedarse con el título.

En los dos primeros sets la cuenta favoreció a Universidad de Chile, situación que hizo pensar en un fácil triunfo azul, estimado como una suerte de desquite de la derrota propinada cuatro días antes por la U.C. en el partido correspondiente a la segunda rueda y que igualó la cuenta, obligando a este partido extra de definición del título.

En esos dos primeros episodios Universidad Católica jugó mal, no pudo sustraerse a la importancia del partido, sus jugadoras no lograron armar y las remachadoras huérfanas de apoyo efectivo terminaron por naufragar, pero actuando mal, no entregaron nunca la iniciativa, lucharon siempre con fe, lo que hizo difícil el trabajo de sus adversarias, que finalmente pudieron imponer su experiencia.

En el tercer set, que pudo ser definitivo a favor de la "U" se operó un cambio total y la U.C. ante la sorpresa de los aficionados consiguió una anotación holgada a su favor que hizo pensar en un vuelco total, tal como sucedió más adelante. Algunos cambios introducidos a su equipo, ordenados desde la banca, permitió al conjunto cruzado armar con seguridad y permitir a las remachadoras cumplir exitosamente con su función.

Universidad de Chile no supo o no pudo definir el partido cuando todo le era favorable. Nos inclinamos por creer en una baja vertical de las jugadoras de la "U" ocasionada con la falta de preparación previa. Tras dos primeros sets jugados a todo vapor, cedieron la iniciativa y cuando quisieron retomar la iniciativa se encontraron con un rival crecido que no dejó en sus afanes de quedarse con el título que esperó casi una década.

Jugadoras bases de muchos triunfos de la "U", entre ellas Lina Roi, Ximena Visconti y Francia Zúñiga, en esta oportunidad, estuvieron bajísimas, siendo en gran parte culpables de este descalabro que los hinchas azules no esperaban.

Universidad Católica con una formación renovada, casi juvenil, formadas todas en el alero cruzado, con la sola excepción de Mirta Berger, incorporada sólo esta temporada, tuvo el espíritu, la mística que le faltó al cuadro perdedor, que no tuvo dentro de la cancha una figura que ordenara y corrigiera defectos, impusiera orden en los momentos culminantes del match.

Para la U.C. este título representa el fruto de paciente trabajo de formación de jugadoras. Hortensia López, la mejor defensora del equipo campeón a través de toda su campaña, representa al contingente formado por los entrenadores cruzados. Una política que debería ser imitada por todos los clubes afiliados a la Asociación Santiago.

La anotación del partido en sus cinco episodios fue: 10|15, 11|15, 15|3, 15|11 y 15|8. No es corriente en el vóleibol que un equipo que está en desventaja de 0-2 logre nivelar la cuenta y conseguir el triunfo, especialmente si se trata de una final en la que está en juego el cetro.

Universidad Católica en esta oportunidad se hizo representar por Hortensia López, Ximena Correa (María Teresa Alvear), Alicia Quezada (Natalia Quevedo), Idina Garbin, Silvia Oliva y Mirta Berger. Universidad de Chile lo hizo con Karin de Cordal, Ximena de Pena, Francia Zúñiga, Lina Roi, Elizabeth Henríquez (Angélica Bachelat) y Mirna de Ortega (Cecilia Cifuentes).

Para que la jornada realizada antenoche en el Gimnasio de la U.C., los equipos de cuarta y segunda división de las dueñas de casa consiguieron también importantes triunfos sobre la "U", por el campeonato de las divisiones respectivas. El cuarto se impuso dos a cero y el segundo dos a uno. Con estas victorias, Universidad Católica avanza hacia la obtención de los títulos en todas las divisiones.

Universidad Católica repitió su triunfo de hace cuatro días, sobre Universidad de Chile, y se clasificó campeón de vóleibol de Santiago. En la nota gráfica, Hortensia López (15) ha remachado una jugada, y Lina Roi bloquea con éxito. En primer plano, Mirta Berger, que esta vez no repitió su actuación del 3-0.

Marlene Ahrens, de nuevo presente en la pista del Estadio Nacional, se constituyó en figura de especial relieve. Primera en dardo y segunda en bala.

MANUEL GONZALEZ, PRIMERO EN EL CIRCUITO SAN CRISTOBAL

Con un tiempo total de 2'48" 25, Manuel González, el experimentado defensor de Audax Italiano se impuso en el Circuito San Cristóbal, que se disputó ayer y que tuvo un recorrido aproximado a los 93 kilómetros

La prueba, que se largó a las 8.15 horas desde la Escuela de Leyes, contó con la intervención de una treintena de pedaleros que cumplieron todos con las 10 vueltas acordadas. Se subió por Pío Nono y se bajó por Pedro de Valdivia Norte, para llegar, finalmente, a la cumbre del cerro San Cristóbal.

Orlando Guzmán, segundo en la prueba, empleó en las 10 vueltas un tiempo de 2 horas 58 segundos, el mismo tiempo de Héctor Pérez, tercero; Hernán Delgado, cuarto; Jaime Vega, quinto; Francisco Marroquín, sexto; Jaime Inda, séptimo.

La revelación de esta competencia ciclista fue Jaime Vega, de Audax Italiano, que siendo corredor de tercera categoría, se ubicó quinto, postergando a varios cracks de reconocida capacidad.

En los siete lugares de avanzada, Audax Italiano clasificó a cinco de sus defensores, lo que configura un éxito de proporciones. Actualmente la escuadra itálica es la más completa del ciclismo metropolitano y de ahí sus repetidos éxitos. Manuel González, líder del equipo, parece no tener rivales en la actualidad.

Ferriloza, otro de los equipos completos de la capital, sólo consiguió clasificar a dos de sus astros en los primeros lugares. Héctor Pérez, tercero, y Moisés Quiroga, octavo. Bata consiguió un solo lugar, el segundo puesto logrado por Orlando Guzmán.

ROBERTO LOWY CAMPEON DE SABLE

Con el triunfo de Roberto Lowy en sable, se completó la disputa de los campeonatos de Chile en las diversas armas.

Roberto Lowy luego de una actuación magnífica ante los mejores exponentes de Santiago y Valparaíso, logró ceñirse la corona de campeón nacional, probando de paso su excelente estado físico. Rivalizaron y buscaron con ansias el triunfo los porteños Andrés y Gustavo Benko, Ramón Figueroa y Sergio Riveros, que disputaron golpe a golpe adjudicarse los combates.

Entre las figuras jóvenes sobresalió el cadete de la Escuela Militar, René Urzúa, que si bien remató quinto en la clasificación final, evidenció estimables condiciones para este hermoso deporte.

A este torneo asistió un buen número de aficionados, que dieron el marco apropiado al homenaje que la Federación Chilena de Esgrima rindió por intermedio de su presidente, Enrique Accorsi al coronel Fernando Silva, que colaboró eficazmente durante la realización de los Juegos Deportivos Chile-Perú.

El coronel Silva recibió una medalla de oro, reconociendo de esta manera sus valores deportivos y morales.

La clasificación final de la prueba individual de sable fue la siguiente:

1º Roberto Lowy, 8 victorias e invicto; 2º Gustavo Benko, 6 victorias y 2 derrotas; 3º Sergio Riveras 6 y 2; 4º Andrés Benko, 5 y 3; 5º René Urzúa, 4 y 4; 6º Fernando Silva, 3 y 5; 7º Ramón Figueroa, 2 y 6; 8º Enrique Ballestreri, 2 y 6; 9º Jorge Silva, sin victorias.

ATLETICO SANTIAGO: 1.o EN TORNEO TODO COMPETIDOR

Atlético Santiago, en varones, y Universidad de Chile, en damas, fueron los ganadores del Torneo Atlético de Invitación organizado por el club citado en primer término y que se efectuó durante los días sábado y domingo en la pista del Estadio Nacional.

En la segunda etapa, realizada ayer, si bien es cierto que no se registró el nivel técnico de la primera etapa del sábado hubo algunas marcas bastante aceptables en las diversas pruebas del programa. Entre éstas habría que destacar los 11.8 de Carlota Ulloa en los 80 metros con vallas que ganó sin apremio; los 62,19 de Jorge Peña en el lanzamiento del dardo, varones; los 54.7 de Santiago Gordon en los 400 metros con vallas y los 22.5 de Marcelo Moreno en la final de 200 metros planos.

También hay que destacar, y aunque no hayan sido grandes valores en el aspecto técnico, algunas otras figuras que, o van ascendiendo a paso seguro o bien retornan a la actividad atlética de primer plano. Una de ellas es el ex campeón sudamericano de salto alto Eugenio Velasco, que retornó ganando con 1,70, en una forma similar a la de Marlene Ahrens, que estuvo presente en jabalina y bala. Entre las figuras jóvenes estuvo bastante bien la ganadora de los 200 y 400 metros planos, damas, Ana María Andres, de la Universidad de Chile, y Manuel Lechuga, fornido lanzador de bala que mejora sus registros torneo a torneo.

Los resultados generales de la jornada de ayer y los puntajes por clubes fueron los siguientes:

400 Metros valles, varones: 1) Santiago Gordon, Stade Francais, con 54.7; 2) Carlos Saavedra, Stade Francais, 1.01.2.

800 Metros planos, varones: 1) José Bascur, Atlético Santiago, con 1.59.6, y 2) Ramón Montero, Atlético Santiago, con 2.00.0.

200 Metros planos, damas: 1) Ana María Andres, U. de Chile, 28.3, y 2) Lavinia Prado, Colo Colo, 30.3.

Lanzamiento bala, varones: 1) Fernando Morales, Atlético Santiago, con 13,96, y 2) Leonardo Kittsteiner, Stade Francais, 13,86.

800 Metros planos, damas: 1) Rosa Gutiérrez, U. de Chile, 2.47.3, y 2) Olga Liguetti, Colo Colo, 2.53.6.

Salto alto, varones: 1) Eugenio Velasco, Atlético Santiago, 1,70, y 2) Luis Hillbraun, Maccabi, 1,65.

200 Metros planos, varones: 1) Marcelo Moreno, Manquehue, 22.5; 2) Ricardo Delpiano, Atlético Santiago, 22.8.

80 Metros planos, damas: 1) Carlota Ulloa, Colo Colo, 11.8; 2) Verónica Madsen, Universidad de Chile, 15.1.

Salto triple: 1) Jorge Colin, Stade Francais, 13,59; 2) William Bedwell, Atlético Santiago, 12.99.

Lanzamiento del dardo, varones: 1) Jorge Peña, Stade Francais 62,19; 2) Marcelo Tapia, U. de Chile, 53,23.

Lanzamiento de la bala, damas: 1) Eliana Bahamondes, U. de Chile, 12,14; 2) Marlene Ahrens, Manquehue, 11,62.

400 Metros planos, damas: 1) Ana María Andres, U. de Chile, 1.06.5; 2) Luisa Cruz, U. de Chile, 1.10.2.

10.000 Metros planos: José Ramírez, Atlético Santiago, 33.19.5; 2) Luis C... Suplementeros, 35.43.4.

Puntaje: 1º Atlético Santiago, con 198.5 puntos; 2º Stade Francais, con 124.5, y U. de Chile, con 65. Damas: 1º U. de Chile, con 111 puntos; 2º Colo Colo, con 65 puntos, y 3º Manquehue, con ... puntos.

MOTO-CROSS: VICTORIA PARA KAUSEL, EN PARQUE CERRILLOS

Ante una crecida concurrencia, llevó a efecto el Santiago Moto Club su festival de carreras de motocross, en el Parque Cerrillos, de la Sociedad Nacional de Agricultura, efectuando las cinco carreras que establece el Código Deportivo Nacional de la Federación de este deporte y una Gymkana cómico-acrobática, en la que los corredores, además de sortear los obstáculos propios del cross, trampolines, barro, agua, arena y doble ola, tenían que correr ensacados, sacar una manzana de un balde lleno de agua, sin ayuda de las manos, solamente con la boca, comerse un plátano colgado de un alambre, solamente a dentelladas y deberse un refresco sobre la marcha.

En la primera prueba, para motos de 50 cc., a 10 vueltas: 1.o Gustavo Recart, 2.o Fernando Leyva y 3.o Fernando Hasbún, todos de la Universidad Católica. En la segunda carrera para motos de 100 cc., 1.o Kurt Horta, 2.o Gustavo Recart, ambos de la UC, y 3.o Mario Araya, del Santiago Moto Club. En la tercera carrera para motos de 125 cc., a 15 vueltas: 1.o Hernán Lopetegui, de la UC, y 2.o Fernando Stambuck, del Centauro. En la 4a. carrera para motonetas: 1.o Hugo Bustamante, de la UC, 2.o Javier Muñoz, del Santiago Moto Club, 3.o Jaime Tobar, del Green Cross, 4.o Javier Rojas, de la UC, y 5.o Fernando D'Alemcon, del Santiago Moto Club. En la Gymkana a 10 vueltas, con 4 detenciones para las pruebas señaladas: 1.o Juan Rojas, de la UC, 2.o Mario Araya, del Santiago Moto Club, 3.o Fernando Leyva, de la UC, y 4.o Fernando D'Alemcon, del Santiago Moto Club. Finalizó el espectáculo con la gran prueba de Fuerza Libre hasta ... a 25 vueltas, en la que participaron 8 corredores de gran cartel, la que, después de una vibrante lucha con su perseguidor ..., el piloto del Santiago Moto Club, Erhard Kausel, ... tercero el padre del joven piloto de la UC, Enrique ..., de dilatada actuación nacional. El resultado de esta prueba máxima: 1.o Erhard Kausel, del Santiago Moto Club, 2.o ... Horta, de la UC, 3.o ... Horta, de la UC, 4.o Gustavo Recart, de la UC, y ... Mario Rojas, también de la Universidad Católica. ... garon los premios ... SNA, del Santiago Moto ..., de la CCU y de la ... imprenta Roma, ... Orsini, Alfredo Juillet, ... las y Arbea, y Fidel ... chetty, la Reina de la ... Maricarmen Moreno, y ... damas de honor, Teresa ... va, Edelmira Miranda y ... ticia Niada.

Hugo Gimeno: No defraudó a los espectadores y, conforme a sus antecedentes, fue gran adversario de "Papín" Jaras ayer en Los Dominicos, conquistando el segundo lugar en la brava prueba.

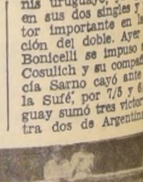

"LOS DOMINICOS":... (De la 1a. Página)

33"2|5, promedio: 108,603 km.; 2.o) Hugo Gimeno, tiempo: 55.40 min., promedio: 106,437 km., 3.o) Juan A. Band, tiempo: 56.22 min., 24 vueltas; 4.o) Fernando Figueroa, tiempo: 55.05 min., 23 vueltas; 5.o Juan Gac, tiempo: 54.59 min.; 22 vueltas, y 6.o) Alberto Reyes, tiempo: 56.06 min., 22 vueltas.

Los resultados de las otras pruebas que se disputaron fueron los siguientes:

Clase 5: 1.o) Carlos D'Albero, tiempo: 26.27 min. Promedio: 89.603 km., 10 vueltas; 2.o) Sergio del Sante, tiempo: 23.47 min., 9 vueltas; 3.o) Car und Driver, tiempo: 26.28 2|5 nueve vueltas.

Clase 6: 1.o) Reinhold Winkler, tiempo: 24.56 2|5. Premio: 94.838 km.; 2) Valeriano Hernández, tiempo: 25.34 min., 9 vueltas.

Clase 7: 1.o) Reinhold Winkler, tiempo: 25.56 min. Promedio: 91.338 km. 2.o) Luis Santelices, tiempo: 26.05 min.

Clase 9: 1.o) Francisco Azar, tiempo: 25.15 min. Promedio: 84.531 km. 2.o) Ricardo Rolando, tiempo: 27.11 min., 9 vueltas.

Clase 10: 1.o) Patricio ...pos, tiempo: 24.37 2|5. Promedio: 96.250 km; 2.o) Francisco Comandari, tiempo: 24.51 2|5.

Clase G. T. A. 1: 1) ...más Luztig, tiempo: 37.30 ... 2.o) Ramón Ibarra, tiempo: 35.51, 13 vueltas.

Clase G. T. A. 2: 1.o) Federico Block (peruano), tiempo: 35.23 3|5. Promedio: 100.443 km. 2) Juan A. ..., tiempo: 35.52 2|5. 3.o) ... Priego, tiempo: 35.45.

BRASIL CONQUISTO... (De la 1a. Página)

por Guillermo Vila también en dos sets, pero de cuenta más estrecha, 6—4 y 8—6, fue el resultado favorable a argentino que así completaron cuatro victorias contra una de Chile, la que logró en el primer single, Iván Muñoz.

COPA BOLIVIA

Brasil se anotó una holgada victoria en la disputa de la Copa Bolivia al ganar sus representantes los cuatro singles y el doble a Colombia, que no pudo, pese al empeño de sus jugadores, equilibrar la lucha. Ayer Reno Figuereido doblegó a Uriel Oquendo 6/3 y 6/0, al paso que Francisco Gentil hizo lo propio con Jorge Amaya, superándolo 6/1 y 9/7.

COPA COLOMBIA

Los tenistas brasileños también se anotaron triunfos en la Copa Colombia, que finalmente quedó en su poder. Marlisse Drumm consiguió fácil victoria ante Ana María Cavadino, con anotación de 6/1 y 6/1. Vera Cleto, su compañera, en cambio fue superada por Graciela Morán, en tres sets de 1/6; 6/3 y 6/1. Aquí sí la victoria final para las brasileñas fue estrecha. En el recuento de los triunfos, Brasil quedó con tres y Colombia con 2.

COPA OSORIO

Argentina no tuvo mayores problemas para quedarse con la Copa Osorio. Ya al jugarse el doble, ayer, tenía en su poder el trofeo, y hoy Norma Baylón cedió su lugar a la juvenil Ana María Cavadini, que fue derrotada por Virginia Cáceres, 4/6; 6/2 y 6/4. Adda de Coven no se presentó a cumplir su compromiso ante Mabel Bove por lo cual la argentina se adjudicó el triunfo sin jugar. El triunfo final, favorable a Argentina, fue de 3-2.

COPA CHILE

Uruguay cortó la racha de triunfos de Argentina y Brasil al hacer suyo el torneo de la Copa Chile. Fiorella Bonicelli fue la heroína de esta satisfacción para el tenis uruguayo, ya que ... en sus dos singles y fue ... tor importante en la ... ción del doble. Ayer Fiorella Bonicelli se impuso a ... Cosulich y su compañera ... cía Sarno cayó ante ... la Sufé, por 7/5 y 6/1. Uruguay sumó tres victorias contra dos de Argentina.

José Edison Mandarino, figura central del XXXIII Campeonato Sudamericano de Tenis, se impuso ayer a Patricio Rodríguez, en cuatro sets, esfumándose las esperanzas de los aficionados que esperaban que la Copa ... quedara en casa.

URSS respalda exigencias de Nordvietnam

...CU, 16 (UPI).— La ...Soviética exigió hoy ...de las tropas de los ...Unidos como condi- ...indispensable para lo- ...paz en Vietnam. ...concreta demanda, for- ...en un comunicado ...soviético-polaco, po- ...a una semana de in- ...especulaciones que co- ...el domingo pasado ...artículo aparecido en ...e interpretado por ...observadores como ...de una nueva actitud ...hacia Vietnam.

...RECHAZO SOVIETICO

...pedido se produce tam- ...apenas 24 horas después ...Secretario General del ...Comunista soviético, ...I. Brezhnev, rechaza- ...exhortación del Presi- ...norteamericano, Lyndon ...Johnson, hacia un mejo- ...de las relaciones ...americano - soviéticas, a pesar de la guerra que se libra en el sudeste asiático.

El artículo dominical de "Pravda", órgano oficial del Partido Comunista, mencionaba los bombardeos norteamericanos a Vietnam del Norte como "el principal obstáculo" que se oponía al mejoramiento de las relaciones entre la Unión Soviética y los Estados Unidos.

El periódico no aludió en cambio al retiro de las tropas norteamericanas, incluido en la mayoría de las declaraciones soviéticas sobre Vietnam, hasta entonces, como condición indispensable para la paz.

COOPERACION POSIBLE

WASHINGTON, 16 (UPI).— El Vicepresidente, Hubert H. Humphrey, dijo hoy creer que aunque la Unión Soviética ha vuelto a "cerrar la puerta" al logro de la paz de Vietnam, todavía está dispuesta a cooperar con los Estados Unidos en otros aspectos.

Humphrey manifestó que, en particular, estima que los soviéticos desean tanto como Estados Unidos concertar un Tratado que impida la diseminación de las armas nucleares.

Humphrey hizo tales manifestaciones al comentar, en una entrevista por televisión, las declaraciones formuladas ayer por el jefe del partido soviético, Leonid I. Brezhnev, y la demanda polaco-soviética, dada a conocer hoy, de que las tropas norteamericanas se retiren de Vietnam del Sur como condición para hablar de paz.

FRENTE BELICO

SAIGON, 16 (UPI).— Aviones norteamericanos B-52 de ocho motores, con base en la isla de Guam, bombardearon hoy los baluartes comunistas próximos a la zona desmilitarizada vietnamesa, prosiguiendo la incesante campaña para aplastar en su origen una temida ofensiva del norte.

OFENSIVA NORVIETNAMESA

Los B-52 descargaron toneladas de bombas sobre puntos que se sospecha sirven para la concentración de tropas comunistas, a unos 13 kilómetros al sur de la faja de tierra que sirve de separación a los dos Vietnam. Según fuentes militares estadounidenses es allí desde donde los comunistas esperan lanzar una importante ofensiva, coincidiendo con la temporada de lluvias del monzón, que se cree comenzará dentro de unos días.

CHOQUE DE AVIONES

En los cielos próximos a Saigón se produjo una colisión entre dos aparatos de observación, tipo "Mohawk", norteamericanos. Uno de ellos se estrelló, matándose uno de los pilotos y desapareciendo el otro. Bien que averiado, el segundo aparato pudo aterrizar en la pista de Vungtau, puerto situado a 65 kilómetros al sudeste de Saigón. Los pilotos resultaron ilesos.

SENSACIONAL CONFIRMACION:

BORMANN ESTA EN ARGENTINA

BONN, 16 (UPI).— El hombre que dirigió la fructífera búsqueda de Adolf Eichmann dijo hoy poseer pruebas de que el brazo derecho de Adolf Hitler, Martin Bormann, se encuentra en la Argentina, pero que probablemente nunca sería enjuiciado.

Simón Weisenthal, jefe de un grupo judío con sede en Viena, declaró al diario de Hamburgo "Bild am Sonntag" que Bormann logró hacer transferir millones de marcos de Bancos suizos a su escondite en la zona selvática argentina que limita con Brasil y Paraguay.

DERECHO DE ASILO

Agregó Wiesenthal que había pocas esperanzas de sacar a Bormann de la América Latina porque esos países "estiman su derecho" de asilo y temen romper su "curso tradicional".

Wiesenthal manifestó también que aparentemente Israel ha decidido que el caso de Eichmann fuese el último de su tipo. Eichmann fue "secuestrado" de su escondite en la Argentina, con la ayuda de Wiesenthal y su grupo, para ser enviado luego a Israel, donde se le sometió a juicio y fue ejecutado por los crímenes cometidos contra los judíos en los campos de concentración del Tercer Reich.

EXTRADICION DE NAZI

BUENOS AIRES, 16 (UPI).— El abogado defensor del genocida nazi Gerhard Johannes Bernard Bohne elevó una nota al Presidente de la Nación, Teniente General Juan Carlos Onganía, solicitando que no se cumpla la extradición de su defendido, requerida por la Alemania Occidental.

REALIZO PRIMERA CITA DE BELAUNDE Y BARRIENTOS

...15 (ANSA).— Puer- ...en la selva alta del ...fue hoy el escenario de ...primera de las conversa- ...que sostuvieron los ...Presidentes de Perú y Boli- ...Fernando Belaúnde Te- ...y René Barrientos Ortu- ...Se encontraron en Puer- ...Maldonado en horas de la ...embarcándose allí ...en avión pequeño que ...escoltado por dos heli- ...hasta Puerto Patria, ...inmediatamente, y sin ...iniciaron sus reu- ...de trabajo. ...de los Ministros, ...de la reunión va- ...ministros y asesores en ...materias.

La carretera marginal de la selva, la Carretera Desaguadero–Ilo y el oleoducto Sica Sica–Ilo, son temas que contempla la agenda de la entrevista.

Esta noche, los Presidentes y sus respectivas comitivas pernoctarán en Puerto Patria y mañana saldrán hacia otro punto de la selva, que no ha sido determinado todavía.

Cinco periodistas bolivianos acompañan al Presidente Barrientos. El próximo lunes ambos Mandatarios regresarán a Puerto Maldonado donde se despedirán, una vez concluídos los acuerdos.

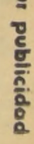

JOHNSON INICIA GIRA POR ASIA

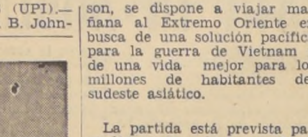

WASHINGTON, 16 (UPI).— El Presidente Lyndon B. Johnson, se dispone a viajar mañana al Extremo Oriente en busca de una solución pacífica para la guerra de Vietnam y de una vida mejor para los millones de habitantes del sudeste asiático.

La partida está prevista para las nueve de la mañana desde el aeropuerto internacional Dulles, rumbo a Hawaii, primera escala de su gira de 17 días a lo largo de 40.000 kilómetros.

COMITIVA PRESIDENCIAL

Johnson viajará acompañado de su esposa Lady Bird, junto con un pequeño séquito que probablemente incluirá al Secretario de Prensa de la Casa Blanca, Bill D. Moyers, y a su Consejero Especial para Asuntos Extranjeros, Walt W. Rostow.

PROTECCION DIVINA

En la víspera de la partida hacia el viaje más largo emprendido jamás por un Presidente de los Estados Unidos, Johnson asistió hoy a los servicios religiosos dominicales de la Iglesia Cristiana, cuyo pastor imploró por que la Luz Divina ilumine al Mandatario "en esta trascendental jornada".

OBJETIVOS DE JOHNSON

Johnson subrayó que la Conferencia Cumbre que se celebrará del 24 al 25 del corriente en Manila entre las siete naciones que luchan contra el comunismo en Vietnam no es una reunión destinada a intensificar la guerra.

No obstante, el Presidente previno también contra cualquier optimismo excesivo que pueda cifrar en esa conferencia un cambio decisivo, susceptible de llevar a una inmediata solución pacífica del conflicto.

El viaje a Manila, cuyo objetivo original tendía a la coordinación de la estrategia de los aliados en Vietnam, fue ampliando sus alcances a medida que se aumentaban también las etapas que cubriría el Presidente norteamericano en su gira.

ELECCIONES ECUATORIANAS SE REALIZARON EN TOTAL CALMA

QUITO, 16 (UPI).— Los ecuatorianos concurrieron hoy con entusiasmo desde temprano a los comicios que deben consagrar una nueva Asamblea constituyente a cuyo cargo estará la elección del nuevo Presidente del país.

Las autoridades informaron a mediodía que tanto en las grandes ciudades de Quito y Guayaquil, así como en otras zonas provinciales, se notaba un alto índice de concurrencia de votantes.

ESCRUTINIO PROVISORIO

Al cerrarse, a las cinco de la tarde, los locales de sufragio se inició el escrutinio provisional, pero los resultados oficiales definitivos no serán conocidos hasta el 26 del corriente.

Más de 1.100.000 ciudadanos de ambos sexos estuvieron en condiciones de sufragar hoy para elegir 67 diputados constituyentes. A este número se sumarán otros 12 diputados funcionales —representantes de organizaciones importantes de la vida nacional— todos los cuales deberán redactar una nueva Constitución y decidir sobre la elección del nuevo Presidente.

ENTREGA DEL PODER

El actual Presidente Provisional, Clemente Yerovi Indaburu, se propone entregar el poder a la Asamblea cuando ésta se constituya el próximo tres de noviembre, tras haber asumido el gobierno el 29 de marzo último, cuando un movimiento popular de resistencia obligó a renunciar a los militares que habían derribado, en julio de 1963, al entonces Presidente Carlos Julio Arosemena.

Castello defiende sus medidas en pro de revolución brasileña

RIO DE JANEIRO, 16 (ANSA).— Mientras el Presidente de la Cámara Federal, Adauto Lucio Cardoso, no acataba las disposiciones de las actas institucionales —en base a las cuales el Presidente Castello Branco determinó la revocatoria de mandatos de seis diputados federales, declarando, en Brasilia, que "solamente daría cumplimiento a las determinaciones del Poder Ejecutivo después de su homologación en la Cámara", el Mariscal Castello Branco defendía la competencia de las actas institucionales, declarando, en Río Grande del Sur, que "son instrumentos que ayudan a restablecer el orden democrático, financiero y económico del país".

ANUNCIO DE CASTELLO

En el discurso que pronunció ayer en Puerto Alegre, ante el directorio regional de la Alianza Renovadora Nacional (Partido Oficial), el Primer Mandatario manifestó en tono enérgico: "No daremos tregua a los enemigos de la recuperación democrática del país, ni a los que desean destruir la revolución". Más adelante, afirmó el Mariscal Castello Branco que "confía, sobre todo, en el restablecimiento del orden financiero en el país. El apoyo que vengo recibiendo —prosiguió— incentivará la ejecución de la bora de salvación nacional". "Es necesario restablecer las condiciones indispensables para que en marzo de 1967 asuma el mando el Mariscal Artur Da Costa e Silva, así como para la instalación definitiva de los ideales revolucionarios, con la pers[...] mejores días."

MANIFIESTO REVOLUCIONA[RIO]

Seguidamente, [...] leído el manifiesto de [...] sición en el cual ésta [...] a la amenaza, invocando [...] lema entre los brasileños [...] del Talión: "Ojo por ojo [...] te por diente." "El o[...] inspira ese llamami[ento] puede afectar al alma [...] nal", subrayó el P[residente] Castello Branco.

DIPUTADO OPOS[ITOR]

Por otro lado, el [...] opositor Doutel de A[ndrade] que había sido arre[stado en] Brasilia ayer por la [...] cuando abandonaba su [...] lio, declaró anoche, al [ser pues]to en libertad "aunque [...] revocación de mi mandato [...] veces, continuaré siendo [diputado]". Durante el tiempo [que] estuvo detenido, el [...] Doutel de Andrade [...] prestar algunas declaraciones ante los agentes del De[parta]mento Federal de S[eguridad] Pública.

PODGORNY Y KOSYGIN VERIAN AL PAPA

ROMA, 16 (ANSA)— El Presidente de la Unión Soviética, Nikolai Podgorny, visitaría oficialmente Italia en un futuro próximo, según informa esta mañana el diario romano "Il Messaggero".

El Jefe del Estado soviético restituiría así la visita que en febrero de 1960 efectuó a Moscú el entonces Presidente de la República italiana, Giovanni Gronchi. Este último visitó la Unión Soviética acompañado del entonces Ministro de Relaciones Exteriores, Giuseppe Pella. Podgorny visitaría Roma acompañado por el Presidente del Consejo, Alexei Kosygin.

CONTACTOS DIPLOMATICOS

Siempre según el diario romano, la visita de los dos estadistas soviéticos tendría lugar en enero o febrero de 1967. Contactos a alto nivel —escribe "Il Messagero"— se están llevando a cabo por los normales canales diplomáticos para definir la modalidad y temática del encuentro. Como es costumbre, no se ha dado ninguna confirmación formal del acontecimiento hasta que los dos Estados dén la noticia oficial.

¿VISITA AL VATICANO?

ROMA, 16 (ANSA).— El Vaticano comentó, hasta ahora la noticia, según la cual Nikolai Podgorny y Alexei Kosygin efectuarían una visita a Italia.

Por otra parte, se hace observar, en medios allegados al Vaticano, que la reserva de la Santa Sede es particularmente comprensible en este caso, aunque otro estadista soviético el Ministro de Relaciones Exteriores, Andrei Gromyko, fue recibido en audiencia por el Papa, cuando visitó Roma la primavera pasada.

Cabe preguntar si Paulo VI recibirá al Jefe del Estado y al Presidente de la Unión Soviética, en el caso de que viajaran a Roma y si le pidieran audiencia, como hizo Gromyko. Este último fue recibido por el Papa en audiencia privada.

Real Madrid 1º en torneo español

MADRID, 16 (UPI).— Los resultados de los encuentros de la sexta fecha del Torneo Profesional de Fútbol español fueron los siguientes:

Sevilla 0, Real Madrid 1; Atlético de Madrid 2, Las Palmas 1; Español 2, Barcelona 0; Sabadell 3, Córdoba 0; Granada 1, Atlético de Bilbao 1; Pontevedra 1, Coruña 0.

MADRID, 16 (UPI).— Posiciones de la Liña Española de Fútbol luego de los partidos de hoy correspondientes a la sexta fecha del Campeonato de Primera División:

1ºs Valencia y Real Madrid, 10 puntos; 3º Español, 9; 4.o Zaragoza, 8; 5.o Sabadel, 7; 6ºs Atlético de Bilbao, Elche, Barcolena (un partido pendiente) y Pontevedra, 6; 10.os Sevilla, Hércules, Granada y Atlético de Madri (un partido pendiente), 5; 14º Córdoba, 4; 15.o Las Palmas, 3, y 16.o Coruña, 1.

DEFUNCIONES—

Ha dejado de existir nuestro querido padre, suegro y abuelito, don

JULIO NAVARRO TERRA
(Q. E. P. D.)

Sus funerales se efectuarán mañana martes en el Cementerio General, por Avenida Recoleta, después de una misa que se oficiará a las 10 horas, en la Parroquia Nuestra Señora Fátima (Av. Independencia 2321), donde se están velando sus restos.

La familia

Sindicato Profesional de Técnicos de la Empresa Periodística LA NACION

Tenemos el sentimiento de comunicar el sensible fallecimiento, del padre de nuestro socio Nelson Navarro Maturana, don

JULIO NAVARRO TERRA

Sus funerales se efectuarán mañana martes, en el Cementerio General (por Avenida Recoleta), después de una misa que se oficiará en la Parroquia de Nuestra señora de Fátima (Avenida Independencia Nº 2321), a las 10 horas, donde se están velando sus restos.

La directiva.

Ha dejado de existir nuestra queridam adre, suegra y abuelita, doña

ARSENIA OTEIZA GONZALEZ

Sus funerales se efectuarán hoy en el Cementerio Católico. El cortejo partirá desde la Iglesia San Alfonso, a las 16 horas.

La familia

Comunicamos el sensible fallecimiento de nuestra querida esposa, madre, suegra y abuelita, señora

SOFIA MORALES DE BOTTO

Sus funerales se efectuarán hoy en el Cementerio N.o 1, de Valparaíso después de una misa que se oficiará a las 11.30 horas, en la Capilla del Fundo Miraflores de Isla de Maipo.

Federico Botto León, Familia Botto Lachaisse, Familia Botto Correa.

Comunicamos el sensible fallecimiento de nuestra querida esposa, madre, suegra y abuelita, señora

ELVIRA FERNANDEZ CORREA

Sus funerales se efectuarán hoy en el Cementerio Metropolitano, saliendo el cortejo a las 10 horas, desde su casa habitación, ubicada en Primera Avenida N.o 1510, (Población Atacama).

La familia.

Ha dejado de existir nuestro querido hijo y hermano, señor

CARLOMAGNO ESPINOZA IBAR

Sus funerales se efectuarán hoy en el Cementerio General, (por Recoleta). El cortejo partirá de su casa habitación en calle Coronel Souper N.o 4275, a las 15 horas.

La familia.

Ha dejado de existir nuestro querido esposo, padre, suegro y abuelito, señor

CARLOS ZUÑIGA BECERRA
(Q. E. P. D.)

Sus funerales se efectuarán hoy en el Cementerio General (Recoleta), saliendo el cortejo desde su casa habitación, Santiago Concha 1706, a las 16 horas.

La familia.

Comunicamos el sensible fallecimiento de nuestra querida madre, suegra y abuelita, señora

MERCEDES ZUÑIGA VDA. DE ZUÑIGA

Sus fnuerales se efectuarán hoy en el Cementerio Católico, después de una misa que se oficiará a las 10 horas, en la Parroquia San Pedro de Las Condes (Isabel La Católica 4360).

La familia.

DEFUNCIONES.—

Ha dejado de [existir nues]tra querida e [...] ia, sobrina y [...] rita

MARTA CRISTINA TAPIA [...]
(Q. E. P. D.)

Sus funerales se efe[ctuarán ...] martes, a las 11 horas, en [el Cemen]terio General, saliendo [el cortejo] de su casa-habitación, [...] tad 1474 (Población M[...]).

Carlos Tapia [...] y familia

Sindicato Profesional de [Técnicos] de la Empresa Period[ística LA] NACION

Tenemos el [sentimiento] de comunica[r el sensible] fallecimiento [de ...] nuestro socio, Carlo[s ...] ñorita.

MARTA CRISTINA T[APIA] GUZMAN

Sus funerales se e[fectuarán] mañana martes, en el [Cementerio] General, saliendo el co[rtejo desde su] casa-habitación, La Liberta[d ...] Población Memch.

La [...]

Ha dejado [de existir] nuestro querid[o ...] don

JUAN SANCHEZ [...]
(Q. E. P. D.)

Sus funerales se efe[ctuarán ...] 17, después de una mi[sa que se] oficiará en la Iglesia [...] tiago (Bernal del M[...] Tacna), a las 15.30 [...] donde partirá el cort[ejo al Ce]menterio General (p[or Recole]ta). Se ruega a quien[es ...] sus amigos acompa[ñen en] nuestro dolor.

La [...]

EXPRESION DE GRACIAS—

Damos los más [sinceros] agradecimientos [a] las personas [que a]compañaron a los fu[nerales de] nuestro querido herman[o, ...]do, tío y amigo

BARTOLOME FERRER [...]

Cuyos funerales se [efectuaron] el sábado 15 del actual [...]

La [...]

RESULTADOS HIPICOS de TODO el PAIS

CLUB HIPICO

...CARRERA.— 1.600 metros.— Condicional.

...NY LIND (7), 53, por Jardinie... y Lasenia de doña D. Valdés ... Jinete: Carlos Astorga .. 3606
... Yra (11), 52, C. Ocampo ... 8265 3,60
...(8), L. Chaves 429 15,80
...(3), 53, C. Pezoa... 3551 8,40
...(8), 53, J. Aliaga 358 7,60
...(6), 51, L. Toro ... 1597 18,60
...(10), 52, E. Guzmán .. 140 212,50
...Light (4), 51, J. Torres. 1448 18,80
...(1), 53, A. Salas .. . 241 123,50
...(2), 49, M. Ruiz 689 43,20
...(8), 53, D. Muñoz 339 37,80

20663

... por pesc. y 3 cuerpos, el 4.o a 1|2 pesc. ... 1 1|2 cuerpos. Tiempo: 1.39 3|5. Prep.: ...bias, Corrieron toods. DIV.: Eº 7,50 y 3;

...ROLLO.— Petorca se ubicó al frente con ...bre Cubanita, Mónade y Una Vez. En ...Una Vez avanzó hasta llegar al primer ...fuera, restando 350 metros, apareció Jen... quien metros antes del disco logró la

...ZO SU CABALLO?: JENNY LIND: efec... carga final. UNA VEZ: se abría. Molestó ...dora. KEELER: en los metros decisivos ...GOMBARUSIÑA: vino muy atrás. Sin ga... avance final. PETORCA: punteó.

...CARRERA.— 1.100 metros.— 6ª serie.

...TADO (11), 50, por Pagaré y ...Dora, del Sr. J. Undurraga. ... A. Núñez 5162
...Amaru (5), 54, L. García.. 1825 22,40
...quita (13), 46, J. Torres . 834 49,10
...(8), 52, C. Pezoa 6745 6,10
...(8), 52, A. Salas 2627 15,60
...ión (1), 55, L. Fuentes .. 172 238,30
...(10), 52, S. Allende 855 47,90
...Parásito (2), 55, M. Yáñez .. 4499 9,10
...Bella (12), 47, L. Toro 2432 16,80
...(14), 46, P. Castillo .. 350 117,10
...Blanca (7), 53, R. Valen... ... 598 68,50
...(4), 54, O. Hermo-... ...brancer 279 146,90
...(3), 54, D. Muñoz 1058 38,70
...Fernando (6), 53, L. Chavez 1026 39,90

22462

... por 1|2 cab. y 3|4 cuerpo; el 4.o a 1|2 cpo., ...ventaja apreciable. Tpo.: 1.06 4|5. Prep.: ...Corrieron todos. DIV.: Eº 7,909 y 3,60;

...ROLLO.— Indeed, seguido por Remembran... Fernando quedaron al frente. A la rec... ingresó siempre señalando el camino, ...Remembrancer, Don Fernando y Tratado ...más atrás. A 350 metros, Tratado avanzó ...Restando 200 metros, estaba adelan... defenderse, en los metros finales, del ...Tupac Amaru, que mucho corrió a la

...IZO SU CABALLO?: TRATADO: le valió ...TUPAC AMARU: mucho avanzó. CHU...: corriendo seguido. EMU: sin suerte. ...SITO: muchos problemas.

...CARRERA.— 1.100 metros. Condicional.

...ONA (3), 53, por Sandwood ...Queen del Sr. L. A. García. ...E. Suárez 1688
...(13), 53, S. Astorga ... 7240 8,30
...(4), 49, P. Cardoza .. 2356 16,30
...(10), 49, P. Castillo 717 53,70
...(5), 51, R. Romero 5167 7,40
...(8), 51, J. Torres.... 190 202,60
...(6), 51, L. Toro 311 123,80
...(11), 53, H. Salas 335 114,90
...(11), 52, A. Parra 194 198,40
...(16), 53, M. Ramírez 9490 40,90
...(19) 63, A. Salas 463 83,10
...(7), 53, E. Naranjo.. 398 96,70
...(49) 52, C. Ocampo.. — 16,30
...(2), 53, A. Núñez 3315 11,60
...(18), 49, E. Muñoz 1784 21,60
...(9), 49, M. Ruiz ... 204 198,70
...(14), 53, J. Aliaga 1073 35,90
...(15), 53, E. Peña.. 355 108,40
...(1), 53, P. Muñoz .. — 83,10

26730

... cab. y ventaja apreciable, el 4.o a 3 ...a 1 1|4 cuerpos. Tpo.: 1.06 3|5. Pre... García. No corrió La Rotosa. DIV.: ... 3,20 y 4,90.

...— Desinteresada, Tally Rose y Baguala se ...En la curva se ubicó Lardana que, al ...salió en busca de Tally Rose, que es... logró alcanzar y se distanció, pero de ...energías avanzaron abierto Buenona y ...se acercaron a la puntera. Sólo Bueno...le sacó, frente al disco, una cabeza. ...SU CABALLO?— BUENONA, abierta pros... final. LARDANA, la pillaron de atrás. TALLY ...problemas. DESINTERESADA, corrió con los ...NQUETE, tuvo problemas. CUBANACAN, CHU...ALACUCHA: contratiempos.

...CARRERA.— 2.000 metros.— Condicional.

...DOLLAR (4), 52, por Soue... Floral Hall, del Stud ... Jinete: J. Ameste-... 4531
...(1), 52; C. Astorga ... 1676 4,90
...(3), 51; J. M. Arave-... 397 4,90
...(5), 50; Pablo Castillo 1754 11,70
...(6), 50; C. Pezoa 3846 5,30
...(2), 52; J. Aliaga .. 2173 4,90

15276

... por 3 cuerpos y 2 cuerpos, el 4.o a ...el 5.o a 4 cuerpos. Tiempo: 1.03 1|5. ...A. Breque. Corrieron todos. DIVI...ganador Eº 4,50 y dividendo de la DU... Eº 17,80.

...CARRERA.— 1.100 metros.— Condicional.

...RADA (4), 53; por Pink ... Bibicha, del Stud La ... Jinete: C. Astorga . 8106
...Hill (10), 51; L. Toro .. 1131 43,70
...(13), 49; P. Cardoza .. 1560 31,70
...(1), 53; C. Pezoa .. 5562 8,90
...(6), 53; A. Salas .. 339 145,30
...(6), 53; M. Rami-... 3099 15,90
...(3), 53; A. Núñez . 3145 15,70
...(14), 53; E. Suárez 595 83.—
...(9), 53; H. Salas . 6614 7,50
...(17), 53; J. Aliaga .. 1315 37,60
...(18), 50; D. Basoalto 170 290,70
...(15), 50; M. Flores . 549 90.—
...(6a), 53; E. Peña — 145,80
...(5), 52; F. Venegas . 566 87,30
...Me Dijo (16), 52; J. Duar-... 218 226,70
...Bird (12), 53; L. Chávez 224 220,60
...(2), 49; P. Román .. — 280,80
...(2a.), 52; E. Guzmán 176 280,80
...(1), 53; J. M. Arave-... 215 229,80
...(11), 53; P. Muñoz . 733 67,40

34317

... por 1 1|4 cuerpo y 1|2 cuerpo, el 4.o a ...el 5.o a 1 1|4 cuerpo. Tiempo: 1.06 1|5. ...G. Sarmiento. Corrieron todos. DI... Eº 6,10 y 4; 12,50 y 7,90.

...LLO.— Definidas las ubicaciones, Cartera que... con ventaja sobre Crarabella, Anchoveta, Con... Al ingresar al derecho, Cartera se man... El grupo se abrió. Bicharada, molestando, ...última línea, logrando imponerse al tomar la ...de la pista.

...HIZO SU CABALLO?— BRICHARADA, abierta a ...DEAR HILL, mejoró y molestada. MAMBY, ...contratiempo. ACLAMADA, le tocó parte pe... CARTERA, punteó. CLARABELLA, HARSOVA, AN... QUE ME DIJO, molestadas.

...CARRERA.— 1.100 metros.— Condicional.

...MAKURA (7), 53; por Dac... King's Piece. Jinete: A. ... 4977
...(15), 49; Pablo Castillo 12349 4,00
...cebida (12), 53; M. Rami-... 3772 16,20
...(1), 50; P. Montoya 823 74,40
...Parisién (4a.), 51; L. To-... 1169 52,40
...(19), 51; J. Torres 549 111,50
...(5), 49; P. Cardoza .. 3112 19,70
...(16), 52; E. Guzmán . 1072 57,10
...(14), 53; J. Pacheco . 1974 31.—
...(2), 53; C. Sepúlve-... 2638 23,20
...(17), 53; J. Aliaga . 2017 30,30
...(11), 53; C. Astorga . 4756 12,90
...(3), 49; M. Ruiz .. 2040 30.—
...(6a.) 53; P. Muñoz .. — 111,50
...(4), 53; L. Yáñez .. 1169 52,40
...(18), 53; J. M. Arave-... 795 77.—
...Girl (6), 53; R. Valenzue-... 231 265.—
...(13), 54; O. Hermo-... 241 254.—

42514

... por 1 1|2 cuerpo y 3 cuerpo; el 4.o a pescuezo, ...a cabeza. Tiempo: 1.06 2|5. No corrieron: Damora y Mary Hill DIVIDENDOS: Eº 12,30 y 3,60; 2,70 y 4,80.

A los pocos metros corridos Kamakura estaba al frente. Pitinga y Tarika en los lugares siguientes. A la recta Kamakura ingresó al frente. Cambiando de líneas se mantuvo en la punta hasta llegar al disco.

¿QUE HIZO SU CABALLO?— KAMAKURA, de punta a punta. TARIKA, tuvo que cambiar de línea. PRECONCEBIDA, molestada. AMURRADA, venía mal. GUAYAS, MARCONA, PITINGA, NICOYA, contratiempos.

SEPTIMA CARRERA.— Clásico — 1.600 metros.

1.o SIUTICAZO (4), 53; por Pitucazo y Babette, del señor L. Urrutia de la S. Jinete, C. Astorga 8668
2.o Alegato (8), 47; E. Suárez 4676 16,90
3.o Pistacho (7), 51; C. Sepúlveda 2640 26,90
4.o Academista (6), 50; J. Aliaga 5865 13,50
5.o Polita (5), 52; J. Amestelly 3854 20,50
6.o Píritu (3), 53; A. Núñez 6908 21,40
7.o Burgalat (1), 60; J. Pacheco 6174 12,80
8.o Gengis Khan (2), 60; C. Pezoa 15107 5,20
9.o Michimalongo (9), 46; J. Torres .. .. 975 82.—

54867

GANADA por 1|2 cuerpo y 1 cuerpo; el 4.o a 1 3|4 cuerpo, y el 5.o a 1 1|4 cuerpo. Tiempo: 1.37 2|5. Preparado:r Juan Melero Corrieron todos DIVIDENDOS: Eº 9,10 y 3,50; 5,90 y 6,40.

OCTAVA CARRERA.— 1.500 metros.— 4a. serie.

1.o BOSTONIAN (2), 55; por Prince Médicis y Balsamera, del Stud La Muñeca. Jinete, C Sepúlveda 8818
2.o Cantahor (4), 54; E. Suárez 2366 15,40
3.o Sollozo (3), 55; C. Pezoa 13819 5,30
4.o Senilita (5), 49; L. Toro 2415 15,40
5.o Vigilante (1), 46; J. Salinas 9452 7,80
6.o Pelayo (9), 50; R. Jaque 1300 16,20
7.o Mister K. (6), 54; E. Soto 471 156,10
8.o Monte Alegre (1), 56; J. Pacheco .. 791 92,90
9.o Perugino (10), 46; E. Muñoz 291 252,60
10 o Dorotea (8), 52; C. Ocampo 3246 16,20
11.o Altunes (7), 53; M. Ramírez 8084 9,10

51053

GANADA por 1|2 cuerpo y 3|4 cuerpo; el 4.o a ventaja apreciable, y el 5.o a 2 cuerpos. Tiempo: 1.31 4|5. Preparador: O. Silva. Corrieron todos. DIVIDENDOS: Eº 8,30 y 3,40; 6,30 y 2,90.

DESARROLLO.— Cantahor movió adelante perseguido por Senilita, Monte Alegre, Sollozo y Dorotea que, exigida, logró descontar terreno y pasar al frente. Altunes quedó en su siga delante de Sollozo, Vigilante, Monte Alegre y Bostonian. A la recta Dorotea ingresó señalando el camino pero que logró llegar al primer lugar mientras Cantahor, luego, abierto, comenzó a ganar terreno Bostonian cambiando de línea, se quedaba en el segundo puesto.

¡QUE HIZO SU CABALLO? BOSTONIAN, avanzó con muchas energías. CANTAHOR, corrió gran parte por la pista pesada. Tuvo que salir al lado exterior. SOLLOZO, al final decayó. SENILITA, corriendo a la llegada. VIGILANTE, por la parte pesada.

NOVENA CARRERA.— 1.100 metros.— 2. serie.

1.o HUMANISTA (12), 46, por Scottish Meridian y Hunna del Pana. Jinete: E. Suárez ... ... 12069 8.—
2.o Eddy (1), 57, C. Astorga 5898 16,30
3.o Chanaz (8), 48, O. Ocampo .. 5015 13,80
4.o Vidarey (4), 54, J. Toro 2712 36,41
5.o Quemajosa (7), 50, J. Duarte .. 8378 11,50
6.o Barniz (3), 55, O. Muñoz 4191 22,90
7.o Martillito (10), 47, J. Salinas .. 1743 55,10
8.o Grand Prince (9), 48, J. M. Aravena 1943 13,80
9.o Deleite (2), 56, C. Pezoa 11789 8,10
10.o Orfeón Rojo (6), 50, A. Núñez .. 8819 10,90
11.o Heraldo (5), 53, M. Ramírez ... 3179 30,20
12.o Fox Face (11), 46, J. Torres .. 984 97,60

66720

GANADA por 1 1|2 cuerpo y 1|2 pescuezo, el 4.o a pescuezo y el 5.o a 1|2 cuerpo. Tiempo: 1.06 2|5. Preparador: P. Briones. Corrieron todos. DIV.: Eº 8 y 3,30; 5,30 y 5,60.

DESARROLLO.— Deleite se ubicó adelante perseguida por Orfeón Rojo, Quemajosa y Vidarey. A la recta, Deleite, ingresó con dos largos a su favor. Restando 350 metros al grupo se le acercó. Quemajosa lo hizo por el medio, Vidarey por dentro. Eddy abierta. Sorteando obstáculos pasó Humanista que, exigido a fondo en los metros finales se llevó la victoria.

¡QUE HIZO SU CABALLO? HUMANISTA, su jinete huasqueó desordenadamente para animarlo. EDDY, cargó abierta. CHANAZ, pasó por dentro. VIDAREY, se agotó a la llegada. Tuvo contratiempos. HERALDO, también molestada. DELEITE, eran muchos kilos para correr por la parte más pesada.

DECIMA CARRERA.— 1.500 metros.— 6ª serie.

1.o HERCULINA (2), 55, por Huxley II y Anchoa de doña A. Márquez de A. Jinete: J. Toro 3600 25,30
2.o Chicalena (17), 4, C. Ocampo.. 626 10,30
3.o Nicobar (13), 60, O. Sepúlveda.. 4957 17,90
4.o Urania (11), 51, M. Ramírez 3376 26,30
5.o Shannon (10), 51, J. Aliaga 8358 10,60
6.o Pitón (14), 60, J. Torres 1128 78,60
7.o Horóscopo (15), 47, P. Castillo .. 2783 31,80
8.o Azabache (3), 53, E. Guzmán .. 3326 26,60
9.o Track Master (5), 53, E. Naranjo 7690 11,50
10.o Capitalista (7), 52, J. M. Aravena 5460 16,20
11.o Boston Pal (6), 52, E. Soto 637 139,20
12.o Ocelote (99), 51, L. Toro 2658 33,30
13.o Fué Exito (8), 52, L. Fuentes .. 916 96,80
14.o Lumaco (4), 53, E. Peña 3805 23,30
15.o Dov (1), 58, D. Muñoz 215 412,40
16.o Picarda (18), 45, F. Arredondo . 1237 71,70
17.o Delirio (16), 46, A. Parra 2900 30,60

61571

GANADA por: 2 cuerpos y 1|2 pescuezo, el 4.o a 3|4 cuerpo y el 5.o a 3|4 cuerpo. Tiempo: 1.33. Preparador: T. Herrera. No corrió: Evocadora. DIV.: Eº 25,30 y 7,50; 4,20 y 6.

DESARROLLO.— Definidas las ubicaciones Ocelote quedó al frente. Track Master a su lado, mientras a tres cuerpos quedaba Lumaco delante de Horóscopo y Nicobar. Al ingresar al derecho Herculina avanzó por el medio logrando alcanzar y dominar la situación a 250 metros del disco. Allí se escapó logrando la victoria.

¿QUE HIZO SU CABALLO?: HERCULINA: luchó toNa la recta. CHICALENA: el "regalo" del día. Venía muy lejos. Fue demasiado lo que corrió al final. NICOBAR: le faltó suerte. URANIA: atropelló. SHANNON: sin suerte. OCELOTE y TRACK MASTER: se agotaron.

UNDECIMA CARRERA.— 1.100 metros.— 5a. Serie.

1.o VERIL (12), 49; por Antumalal y Verité, del señor A. Geecke. Jinete: J. Duarte 8071
2.o Empecinada (6), 54; J. Toro . 17886 7.—
3.o Quemi (10), 50; C. Ocampo .. 12342 10,20
4.o Lucena (7), 53; C. Astorga .. 16720 7,50
5.o Embauco (8), 51; J. Aliaga .. . 12279 10,20
6.o Sineus (1), 56; R. Valenzuela 1713 16,30
7.o Mesopotamia (4), 55; O. Muñoz 2707 46,40
8.o Aky (13), 49; J. Quiroz .. .. 2168 58.—
9.o La Chilenita (3), 55; L. Fuentes 3164 39,70
10.o Nunca (2), 50; J. M. Aravena 6015 16,30
11.o Promovido (9), 51; L. Chávez.. 276 455,60
12.o Señorita Magallanes (11), 49; C. Paredes 3979 31,60

87320

GANADA: por 2 cuerpos y 1 1|2 cuerpo, el 4.o a 1|2 pescuezo, y el 5.o a 1 1|2 cuerpo. Tiempo: 1.05 3|5. Preparador: P. Inda. No corrieron: Brillo de Luna, Fortacho y Mae West. DIVIDENDOS: Eº 15,60 q 4,40; 3,10 y 3,20.

DESARROLLO.— Nunca, Quemi y Embauco disputaron la delantera. Luego qued óQuemi al frente seguido de Empecinada, Mesopotamia, Nunca, y abierta, Señorita Magallanes. En tierra derecha, avanzó fuerte Veril y dominó a Empecinada aunque estorbándole. Ganó claramente.

¿QUE HIZO SU CABALLO?: VERIL: fuerte su atropellada. Molestó EMPECINADA: muy "quemada". QUEMI: vino adelante. LUCENA: venía de las últimas. EMBAUCO: para una próxima.

DUODECIMA CARRERA.— 1.500 metros.— 5a. Serie

1.o DON BAUCHA (12), 48; por Argosy Royal y Sursum Cerda, del señor E. Inda G. Jinete: J. Duarte 7547
2.o Debis (8), 652; C. Ocampo ... 8258 18.—
3.o Artico (1), 55; E. Naranjo .. 4396 33,90
4.o Negra Mía (5), 53; E. Suárez .. 14126 10,50
5.o Don Federico (9), 52; A. Salas 7280 20,50
6.o Dark Rose (4), 54; J. Toro .. 10160 14,70
7.o Carnavalada (6), 53; E. Soto 2669 55,80
8.o Damiettaw (7), 52; C. Pezoa . 21430 6,90
9.o Cholito (3), 54; E. Baeza 5191 28,70
10.o Sahumerio (11), 51; J. M. Aravena 4861 30,60
11.o Mantaro (2), 55; J. Amestelly 17540 8,50

103458

GANADA: por ventaja apreciable y 2 cuerpos, el 4.o a 1 3|4 cuerpo, y el 5.o a 1|2 cabeza. Tiempo: 1.32. Preparador: E. Inda G. No corrió: Proteo. DIVIDENDOS Eº 19,70 y 6,20; 6,60 y 12.

DESARROLLO.— Artico se ubicó adelante exigido por Sahumerio, Mantaro y Dark Rose. En los 1.300 metros, Debis estaba al frente con ventaja sobre Mantaro, Dark Rose, Cholito, Negra Mía y Artico. Ultimos Don Federico con Damietta. A la recta, Debis ingresó al frente mientras última estaba Damietta. Debis se escapó, pero a 350 metros, por fuera, avanzó Don Baucha que alcanzó en el mismo disco.

¿QUE HIZ SU CABALLO?: DON BAUCHA: la pista le favoreció. DEBIS: punteó. ARTICO: corrió mucho al final. NEGRA MIA: no tuvo suerte. DON FEDERICO: venía mal. DAMIETTA: entró última a la recta.

Ghitton, gran favorito en la novena carrera del sábado en el Hipódromo Chile, vence angustiosamente a Moody Roy, que avanza por los palos. Juan Martínez llevó al triunfo al pupilo de R. Bernal G.

Arica

EMPATARON QUIDICO - PERICLES

ARICA, 16.— (por JUAN A. GARCIA).— El empate de Quidico y Pericles, en la última carrera del Club Hípico, de Arica, fue la nota más espectacular de la reunión. Los dividendos de Marianas y Patria, fueron muy "entonadores", y el jinete M. Escudero, fue el profesional más destacado al ganar dos carreras. Resultados generales:

PRIMERA CARRERA.— 1.400 metros.

1.o MARIANAS, C. Díaz; 2.o Cruzeiro y 3.o Jarder. Ganada por pescuezo, el 3.o a 3 cuerpos. Tiempo: 1.35. Preparador: P. Avaria. Dividendos: Eº 29,90 y 6; 5,40 y 3,40.

SEGUNDA CARRERA.— 1.400 metros

1.o BASTONADA, M. Escudero; 2.o Miss Katanga, y 3.o Gran Palace. Ganada por 1 cuerpo, el 3.o a 1 curepo. Tiempo: 1.34 2|5. Preparador M. Muñoz. Dividendos, Eº 12,60 y 4; 11,40 y 5,60.

TERCERA CARRERA.— 1.400 metros

1.o GRAN VISIR, M. Escudero; 2.o Miss Bella, y 3.o Egida. Ganada por 1 1|2 cuerpo, el 3.o a nariz. Tiempo: 1.34 3|5. Preparador: J. Jara. Dividendos Eº 22,30 y 2,80; 2,40 y 2,20.

CUARTA CARRERA.— 1.400 metros

1.o PATRIA, L. Muñoz; 2.o Princes Park, y 3.o Río Ya Mangas. Ganada por 3|4 de cuerpo, el 3.o a 5 cuerpos. Tiempo: 1.32 4|5. Preparador: B. González. Dividendos: Eº 42,70 y 6,20; 9,20 y 2,80.

QUINTA CARRERA.— 1.200 metros

1.o BIG AMERICAN; 2.o Alcin, y 3.o Angurriento. Ganada por 3 cuerpos, el 3.o a 2 cuerpos. Tiempo: 1.17 3|5. Preparador: M. Jara. Dividendos Eº 8,70 y 2,80; 4 y 2,80.

SEXTA CARRERA.— 1.400 metros

1.o DAMOCLES, A. Mora; 2.o Africander, y 3.o Ling Yu Tang. Ganada por 3 cuerpos, el 3.o a 1|2 cuerpo. Tiempo: 1.32 3|5; Preparador: M. Muñoz. Dividendos: Eº 6,60 y 4; y 5,80.

SEPTIMA CARRERA.— 1.400 metros

1.o QUIDICO, F. Sepúlveda en empate con PERICLES, H. Rivera, 3.o Motín. Ganada en empate el 3.o a 2 1|2 cuerpos. Tiempo: 1.34. Preparadores: C. Sepúlveda H. y Juan A. García. Dividendos: Eº 9 y 2,80 (Quidico) Eº 6,10 y 2,80 (Pericles).

Antofagasta

EATON EN LA MEJOR SERIE

....ANTOFAGASTA — 16 (por "LUVIMON") — Antonio Araya y Vicente Carrasco se repartieron seis de las ochos carreras disputadas en el Club Hípico local. Cada uno ganó tres carrera, dando ambos, un gran paso en la estadística general. Eaton fue ell ganador de la mejor serie. Resultados generales.

1a. carrera.— 1.30 0metros. 9a. serie.

1.o Tallita (Tarrerito), A. Araya; 2.o Vulnerada, y 3.o Merovingia. Ganada por 5 cuerpos; el 3.o a 2 1|2 cuerpos. Tiempo: 1.28 2|. Preparador: N. Cabrera. Dividendos: Eº 2,90 y 1,20; 1,60 y 2,80.

2a. carrera.— 1.300 metros. 8a. serie.

1.o PLATINO (Aguacero), A Araya; 2.o Idéntico, y 3.o Gringo Bravo. Ganada por ventaja perceptible; el 3.o a 1 1|2 cuerpo. Tiempo: 1.26 3|5. Preparador: J. Yoma. Dividendos: Eº 4,50 y 2,20; 1,70 y 5,60.

3a. carrera.— 1.300 metros. 6a. serie.

1.o INQUISIVI (Volpir), V. Carrasco; 2.o Taleian, y 3.o Darío. Ganada por 1 1|4 cuerpo; el 3.o a 1 cuerpo. Tiempo 1.27. Preparador: J. Barraza. Dividendos: Eº 4,30 y 2,60; 2,60.

4a. carrera.— 1.300 metros. 9a. serie.

1.o VIENTO FUERTE (Le Vent), M. García; 2.o Pinturero, y 3.o Didú. Ganada por 3 cuerpo; el 3.o a 1 cuerpo. Tiempo: 1.27 2|5. Preparador: N. Cabrera. Dividendos: Eº 4,40 y 1,50; 1,30 y 1,20.

5a. carrera.— 1.300 metros. 7a. seie.

1.o MITOTERO (F. Row), A. Araya; 2 o Toronto, y 3.o Toscanella. Ganada por 1|2 cuerpo; el 3.o a 3|4 de cuerpo. Tiempo: 1.26 2|5. Preparador: D. Smith. Dividendos: Eº 3,90 y 1,50; 2.— y 2,40.

6a. carrera.— 1.300 metros. 2a. serie.

1.o EATON (Rencoroso), V. Carrasco; 2.o Cardinal, y 3.o Viento Negro. Ganada por 3 1|2 cuerpos; el 3.o a 1|2 cuerpo. Tiempo: 1.24 2|5. Preparador: L. Tapia. Dividendos: Eº 3.— y 1,30; 2,20 y 1,40.

7a. carrera. 1.300 metros. 4a. serie.

1 o Canona (Asombro), A. Medina; 2.o Brevetet, y 3.o Alegórico. Ganada por 1 1|2 cuerpo; el 3.o a 2 1|2 cuerpos. Tiempo: 1.24 3|5. Preparador: L. Uribe. Dividendos: Eº 5.— y 2.—; 1.— y 1,30.

8a. carrera.— 1.300 metros. 5a. serie.

1.o AGUA FRIA (Apolo), E. Rodríguez; 2.o Pangeucillo, y 3.o De Repente. Ganada por 2 cuerpos; el 3.o a 1 cuerpo. Tiempo: 1.25 3|5 Preparador: A. Erazo. Dividendos: Eº 7.— y 1,40; 1,50 y 2,70.

Peñuelas

DOBLONA DE H. CORVETTO

LA SERENA.— 16 (Por MARIO MEZA JR).— Canteras se impuso en la mejor serie disputada en el Club Hípico de Peñuelas. F. González y M. Corvetto, fueron los preparadores más eficientes al obtener dos triunfos cada uno. Eº 15.317,70 se jugaron en la reunión, y las apuestas triples fueron acertadas por seis vales, la primera, cobrando cada vale un dividendo de Eº 76,50. y por 4 vales, la final, con un dividendo de Eº 131,76. Resultados generales:

1a. carrera. 1.300 metros. 7a. serie.

1.o Harpa (Hajduk), L. Ramírez; 2.o Lucuamicina, y 3.o Insolación. Ganada por 1 1|2 cuerpo; el 3.o a 1 3|4 de cuerpo. Tiempo: No se tomó. Preparador: F González. Dividendos: Eº 2,70 y 1,50; 1,30.

2a. carrera.— 1.300 metros. 3a. serl.e

1.o Volantín (Aguacero), O. Meneses; 2.o Katira, y 3.o Miyamoto. Ganaad por 1 cuerpo; el 3.o a 2 3|4 de cuerpos. Tiempo: 1.29 1|5. Preparador: R. Bacho. Dividendos: Eº 1,40 y 1,00; 1,00.

3a. carrera.— 1.300 metros. 6a. serie.

1 o Tufo (Tarrerito), L. Avendaño; 2.o Secuestro, y 3.o Cientarú. Ganada por 1 1|4 cuerpo; el 3.o a 1 1|4 cuerpo. Tiempo: 1.29 4|5. Preparador: M. Corvetto. Dividendos: Eº 4,50 y 1,50; 1,50.

4a. carrera.— 1.100 metros. 2a. serie.

1.o Olivar (Ollantay), G. Padilla; 2.o Caterina, y 3.o Príncipe Azul. Ganada por 1 cuerpo; el 3.o a 2 1|2 cuerpos. Tiempo: 1.12 4|5. Preparador: A. Trigo. Dividendos: Eº 4,30 y 1,60; 1,40.

5a. carrera.— 1.300 metros. 1a. serie.

1.o Canteras (S. Prince), J. Moya; 2.o Rutina, y 3.o Occidente. Ganada por 1 3|4 de cuerpo; el 3.o a 1 1|2 cuerpo. Tiempo: 1.28 4|5. Preparador: J. Rodríguez. Dividendos: Eº 5,60 y 1,60; 1,70.

6a. carrera.— 1.300 metros. 5a. serie.

1.o Camigay (Marabú III), E. Cantellano; 2.o Doña Clara, y 3.o Rosine. Ganada por 2 1|4 cuerpos; el 3.o a 3 1|4 de cuerpo Tiempo: 1.31. Preparador: F. González. Dividendos: Eº 1,90 y 1,40; 2,80.

7a. carrera.— 1.300 metros. 4a. serie.

1.o Polignac (W. Honey), B. Muñoz; 2.o Rango, y 3.o Snipton. Ganada por 2 1|4 cuerpo; el 3.o a 1 cuerpo. Tiempo: 1.29 2|5. Preparador: M. Corvetto. Dividendos: Eº 2,20 y 1,90.

Concepción

"GOLPE" DE HOSTIGADOR

Dos triunfos consecutivos llevaba y pagó Eº 40,30

CONCEPCION, 16.— (Por JUAN JULIA).— Hostigador hijo de Kaifás que venía de ganar dos carreras cosecutivas se impuso en la mejor serie del Club Hípico local. Lo absurdo fue el dividendo que pagó el pupilo de Jorge Aragón, Eº 40,30 a ganador La razón de este dividendo no puede ser otro que el cambio de distancia. Otra nota destacada de la jornada fue el distanciamiento de Campaña en favor de Dama, por haber cruzado e ntierra derecha a sus rivales. La medida no fue resistida por el público ya que la maniobra fue demasiado visible.

Resultados generales:

PRIMERA CARRERA.— 1.400 metrs.— 8a. Serie.

1.o DATURINA (Dusty), A. Naranjo; 2.o Duse, y 3.o Chiminca. Ganada por 1 1|4 cuerpo, el 3.o a cabeza. Tiempo: 1.27 2|5. Preparador: A. López. Dividendos: Eº 9,40 y 2,20; 1,60 y 1,40.

SEGUNDA CARRERA.— 1.400 metros.— 7a. Serie.

1.o CONCENTRADO (Toronto II), H. Fernández; 2.o Ucraniano, y 3.o Hachabría. Ganada por 3 1|2 cuerpos, el 3.o a 3|4 de cuerpo. Tiempo: 1.27 1|5. Preparador: S. Rabath. Dividendos: Eº 3,05 y 1,40; 1,50 y 1,40.

TERCERA CARRERA.— 1.400 metros.— 8a. Serie.

1.o LADRIBA (Aberdeen), Raúl Sagardía; 2.o Metal Rojo, y 3.o Mercuriliana. Ganada por 10 cuerpos, el 3.o a 1|2 cuerpo. Tiempo: 1.26 4|5. Preparador: M. Román. Dividendos: Eº 2,70 y 1,30; 1,20 y 1,70.

CUARTA CARRERA.— 1.400 metros.— 6a. Serie "A".

1.o PALIQUERO (Agasajo), J. Soto; 2.o Gilberto, y 3.o Colmao. Ganada por 1 1|4 cuerpo, el 3.o a 1|2 cuerpo. Tiempo: 1.27. Preparador: H. Avendaño. Dividendos: Eº 3,20 y 2,50; 3,30 y 2,50.

QUINTA CARRERA.— 1.400 metros.— 6a. Serie.

1.o RESPALDO (S. Prince), A. Verdugo; 2.o Interrogante, y 3.o Miss Rosarito. Ganada por 1|2 cabeza, el 3.o a 6 cuerpos. Tiempo: 1.27. Preparador: A. López. Dividendos: Eº 2,80 y 1,20; 2,30 y 1,40.

SEXTA CARRERA.— 1.400 metros.— 7a. Serie.

1.o PUNJAB (Madara), H. Fernández; 2.o Controlado, y 3.o Chechi. Ganada por ventaja perceptible, el 3.o a 1 cuerpos. Tiempo: 1.26 2|5. Preparador: S. Rabath. Dividendos Eº 4,50 y 1,30; 1,10 y 1,20.

SEPTIMA CARRERA.— 1.100 metros.— 4a. Serie.

1.o LLORONAZA (Aberdeen), L. Gutiérrez; 2.o Bilma, y 3.o Bárbaro. Ganada por 1 cuerpo, el 3.o a cabeza, Tiempo: 1.05. Preparador: L. Soto. Dividendos: Eº 2,90 y 1,60, y 2,80.

OCTAVA CARRERA.— 1.100 metros.— 11a. Serie.

1.o HOSTIGADOR (Kaifás), E. González; 2.o Mocito, y 3.o Arcachón. Ganada por cabeza, el 3.o a 1 cuerpo. Tiempo: 1.04 1|5. Preparador: J. Aragón. Dividendos: Eº 40,30 y 13,80 y 2,30.

NOVENA CARRERA.— 1.400 metros.— 5a. Serie.

1.o DAMA (Latido), L. Gutiérrez; 2.o Campaña, y 3.o Megatón. Ganada por 1 1|4 cuerpo, el 3.o a 3 1|4 cuerpos. Tiempo: 1.26 3|5. Preparador: J. Aragón. Dividendos: Eº 2,40 y 1,10; 1,20 y 1,30.

DECIMA CARRERA.— 1.100 metros.— 3a. Serie.

1.o YOUNG MAN (Daemon), A. Azócar; 2.o Pavese, y 3.o Nuncho. Ganada por pescuezo, el 3.o a 1|2 cuerpo. Tiempo: 1.05 2|5. Preparador: M. Azócar. Dividendos: Eº 7,20 y 2,10; 3,10 y 1,80.

SPORTING CLUB

PRIMERA CARRERA.— 1.300 metros.— Condicional

1º PATCHOULI (11), 47 kilos, por Double Six y Fragancia, del señor Raúl Zamora P. Jinete, Pedro Hernández 657
2º Zaragoza (7), 50; J. Monardes .. 1162 4,10
3º Ogaza (9), 49; S. Azócar 1533 3,10
4º Presentada (12), 47; O. Leiva .. 214 22,50
5º Aplaudida (6), 51; L. Arquero ... 582 8,30
6º Rebelión (5), 52; J. Bórquez . . 112 43,10
7º Estratégica (2), 54; G. Saavedra . 969 4,90
8º Raza Real (10), 48; J. Parra . . 657 7,30
9º Shogana (4), 54; O. Cerda 386 12,50
10º La Teté (3), 54; H. Barraza .. . 30 161,10
11º Calipigia (1), 54; G. Cortés 9 537,10

6.714

GANADA por 1 1|4 cuerpo; el 3º a 1 1|4 cuerpo; el 4º a 1 1|4 cuerpo. Tiempo: 1.19 2|5. Preparador: Luis Romero. No corrió: (8) Gorrioncita. DIVIDENDOS: Eº 4,60 y 1,50; 1,60 y 1,40.

DESARROLLO.— Patchouli partió en punta, vigilada por Estratégica, Zaragoza y Ogaza. En la recta se mantuvo el mismo orden. En los metros finales avanzó Zaragoza, pero la puntera no se dejó dominar, logrando cómodo triunfo.

SEGUNDA CARRERA.— 1.300 metros.— Condicional.

1.o POBLADOR (8), 54 kilos; por Popular y Champinogne, del Stud "Visto Bueno". Jiete:n Rigoberto Arredodo 712
2.o Royal Bristo (9), 53; S. Azócar 2629 2,10
3.o Cigarra (4), 54; G. Saavedra . 1390 3,90
4.o Good Honey (6), 53; I. Saavedra 1148 4,80
5.o Renombrada (5), 47; B. Parra — 3,90
6.o Guillio (3), 55; E. Romero . 516 9,00
7.o Mondragón (12), 50; J. Monardes 778 7,10
8.o Perjuro (1), 58; F. Catafau .. 140 39,60
9.o Eu Rulo (2), 57; J. Manríquez 8 694,20
10.o Eyes Sweet (10), 51; J. Parra 237 23,40
11.o Gran Cosa (11), 50; O. Leiva .. — 23,40
12.o Págame (7), 54; J. Santos .. 56 99,10

7714

GANADA: por 1|2 cabeza, el 3.o a 4 cuerpos, el 4.o a 1 cuerpo. Tiempo: 1.19 1|5. Preparador: Daniel Araya. Corrieron todos. DIVIDENDOS: Eº 7,80 y 1,80; 1,30 y 1,60.

DESARROLLO: Royal Bristol tomó el mando en la partida. Más atrás se ubicaron Cigarra, Eyes Sweet y Gran Cosa. En tierra derecha, Cigarra pasó adelante, 2.o Royal Bristol, 3.o Eyes Sweet y 4.o Gran Cosa. Cerca de los últimos 200 metros, avanzaron Poblador y Royal Bristol, imponiéndose aquél por escasa vetaja.

TERCERA CARRERA.— 1.500 metros.— Indice: 12—21.

1.o GILDITA (8), 48 kilos, por Hardendale y Pussy Cat, del Stud "El Bote". Jinete, Oscar Cerda 594
2.o Creso (9), 46; J Parra 256 23,00
3.o Paul Tudor (10), 46; O. Leiva .. 968 6,00
4.o Charahuilla (6), 50; L. Vásquez .. 832 7,00
5.o Raulí (3), 54; G. Saavedra 1479 3,90
6.o Buena Compra (5), 51; J. Monardes 557 10,50
7.o Buonasegna (1), 55; C. González .. 604 8,50
8.o Tarass (2), 54; J. Manríquez .. .. — 8,50
9.o On Llanca (4), 53; S. Azócar 2816 2,10

8196

GANADA por 1 1|2 cuerpo; el 3.o a 1 1|2 cuerpo; el 4.o a 1 1|2 cuerpo. Tiempo: 1 31 2|5. Preparador: Guillermo Sarmiento. No corrió (7) Yorita. DIVIDNDOS: Eº 9,90 y 3,40; 6,50 y 2,10.

DESARROLLO.— Buena Compra se ubicó al frente en la largada. En los otros sitios quedaron Gildita, On Llanca y Buonasegna. En la recta, la puntera no cedía terreno, 2.o se mantenía Gildita, 3.o Charahuilla y 4.o On Llanca. A la altura de los últimos 600, surgieron Gidita y Creso, ganando aquélla con comodidad.

CUARTA CARRERA.— 1.500 metros.— Indice: 29-38.

1º EL TREMENDO (8), 48 kilos, por Blakemere y Miel Rosada, del Stud "Spotorno". Jinete, Oscar Leiva 2342
2º Pictórico (7), 51; E. Vásquez . . 754 13,20
3º Revoltoso (6), 52; R. Arredondo 2804 3,50
4º Ñamito (4), 53; N. Bravo 1405 7,10
5º El Brujo (9), 46; L. Arquero . . — 4,20
6º Coco Chanel (1), 55; J. Monardes 2980 3,30
7º Nessin (3), 53; L. Vásquez 441 22,60
8º Paladino (5), 53; C. Jorquera . . 2092 4,70
9º Pampero (2), 55; G. Saavedra . 1060 9,40

13.878

GANADA por 3|4 cuerpo; el 3º a 3 1|2 cuerpos; el 4º a 2 cuerpos. Tiempo: 1.30 1|5. Preparador: Oscar Leiva. Corrieron todos. DIVIDENDOS: Eº 4.20 y 2,20; 3,00 y 1,70.

DESARROLLO.— Revoltoso "picó" adelante, seguido por Pictórico, Ñamito y El Tremendo. En ese mismo órden entraron a tierra derecha. Faltando 200 metros, atropellaron Pictórico y El Tremendo, venciendo este último por claro margen.

QUINTA CARRERA.— 1.600 metros.— Clásico. (Relación telefónica de la 7ª carrera del Club Hípico de Santiago.)

SEXTA CARRERA.— 1.500 metros.— Indice: 58-67.

1º MARY MOON (5), 50 kilos, por Country Life y Mary Lyss, del "Villarrica". Jinete, Juan Monardes 5061
2º Fortunato (6), 47; J. Parra 2344 4,10
3º Blanqueado (3), 51; S. Azócar . 2218 4,30
4º Marignán (2), 55; O. Saavedra . 1473 6,60
5º Velerito (1), 56; E. Romero . .. 576 16,70
6º Kindesita (4), 50; L. Vásquez . . 1731 5,50

13.403

GANADA por 1 cuerpo; el 3º a 2 cuerpos; el 4º a 2 1|2 cuerpos. Tiempo: 1.30 2|5. Preparador: Osvaldo Urbina. Corrieron todos. DIVIDENDOS: Eº 1,90 y 1,30; 1,40.

DESARROLLO.— Fortunato salió a tomar la punta, asediado por Blanqueado, Marignán y Mary Moon. En tierra derecha Blanqueado pasó a la vanguardia, 2º. Marignán, 3º Fortunato y 4º Mary Moon. A 300 metros de la meta avanzaron Mary Moon y Fortunato, ganando aquélla sin apuros.

SEPTIMA CARRERA.— 1.500 metros.— Indice: 22-32.

1º JUPIN D (9), 48 kilos, por Sycomore II y Junca, del Stud "O'Farrell". Jinete, Oscar Leiva 2758
2º Atocongo (10), 43; G. Cortés . . . 2163 5,20
3º Tipo Rico (8), 49; J. Bórquez . . — 4,10
4º Mocoso (1), 57; V. Lobos 2569 4,50
5º Mardito (2), 55; L. Mejías 3408 3,30
6º Ninell (5), 50; C. González 1170 9,70
7º Mendicante (11), 47; O. Cerda .. 1795 6,30
8º Doña Teresa (7), 47; P. Hernández 2097 5.40
9º Orituco (3), 49; F. Catafau . . . — 3,30

15.920

GANADA por 2 cuerpos; el 3º a 2 cuerpos; el 4º a 1 1|2 cuerpo. Tiempo: 1.30. Preparador: Oscar Leiva. No corrieron: (4) Saillo y (6) Queluxy. DIVIDENDOS: Eº 4,10 y 3,00; 1,80 y 1,70.

DESARROLLO.— Tipo Rico se adueñó de la vanguardia a la partida. En los otros huecos se colocaron Atocongo, Jupin D y Orituco. No hubo cambios en la recta. A escasos metros de la sentencia, atropellaron Jupin D y Atocongo, consiguiendo la victoria aquél con facilidad.

OCTAVA CARRERA.— 1.700 metros.— Indice: 11 59.

1.o PUNCHI (7), 47 kilos: por Eliático y Tardanza, del Stud "Montecarlo". Jinete: Pedro Hernández 3594
2.o Neveri (6), 49; C. Jorquera .. 2761 4,40
3.o Jusito (1), 55; G. Saavedra . 773 15,70
4.o Pie Ligero (2), 55; S. Azócar .. 3771 3,20
5.o West Ham (4), 50; B. Parra . 2090 5,80
6.o Black Cargo (5), 49; J. Bórquez 781 15,60
7.o Krupp (8), 45; J. Parra 406 30,00
Sweet Boy (3), 52; O. Leiva (rodó) 2773 4,40

16949

GANADA: por 1 cabeza, el 3.o a 4 1|2 cuerpos, el 4.o a 1 nariz. Tiempo: 1.45 2|5. Preparador: Luis Romero. Corrieron todos. DIVIDENDOS: Eº 3,40 y 1,70; 1,80 y 2,50.

DESARROLLO: Sweet Boy salió adelante, seguido por Punchi, Neveri y Jusito. En tierra derecha, no hubo modificaciones. A 300 metros del disco, avanzaron Neveri y Punchi, ganando éste último por estrecha diferencia.

NOVENA CARRERA.— 1.500 metros.— Indice: 40-52.

1º DOBLEZ (2), 46 kilos, por Aviles y Doncella, del Stud "Yaquil". Jinete, Luis Arquero 1199
2º Bossa Nova (6), 48; J. Monardes 3522 4,30
3º Jujuy (8), 47; P. Hernández . . . 1574 9,70
4º Vital (3), 56; O. Saavedra 3889 3,90
5º Brisca (4), 54; G. Saavedra 2321 6,60
6º Rosita Chandía (7), 48; S. Azócar 4604 3,30
7º Mazarino (9), 47; O. Cerda .. . 4254 3,60
8º Roana (1), 58; E. Vásquez ... ... — 12,90
9º Temporalito (5), 48; J. Parra .. — 6,60

21.363

GANADA por 3|4 cuerpo; el 3º a 2 1|2 cuerpos. Tiempo: 1.30 1|5. Preparador: Alejandro Martínez. Corrieron todos. DIVIDENDOS: Eº 12,0 y 5,00; 2,70 y 2,30.

DESARROLLO.— Doblez salió en primer lugar, seguido por Rosita Chandía, Vital y Bossa Nova. En la recta, Doblez se mantenía a la cabeza del grupo, 2º Mazarino, 3º Vital y 4º Jujuy. En los últimos metros apuró Bossa Nova, pero el líder no se dejó alcanzar, cruzando la raya con claro margen a su favor.

4) Automóviles, garajes y vehículos

¿NECESITA DINERO, SEÑOR? ENtregue a Jorsacor su automóvil. Avenida Bulnes 367.
C. 4|4

JORSACOR NECESITA URGENTE automóviles y camionetas. Avenida Bulnes 367.
C 4|4

¿QUIERE VENDER SU COCHE O COMprar otro? Jorsacor, Avenida Bulnes 367.
C 4|4.

5) Motonetas

SE VENDE MOTONETA L. I., MODELO 61. Motor recién ajustado. E° 2.000 Tratar Huérfanos 1046. Mermoz 18 horas adelante.
A–17–4

REPUESTOS, ACCESORIOS VESPA, Lambretta, gran surtido en Importadora Moreno. Cienfuegos 16.
A. 10—4

ACCESORIOS, LLANTAS TODOS LOS modelos, Vespa, Lambretta. Cienfuegos 16.
A-25-4

9) Compraventas varias

SOQUETES Y CALCETINES BLANCOS strech, primera comunión, dos pares, 2.000, 4.000, 5.000. García Reyes 428.
A. 18|9

VENDO CONGELADORA IMPORTADA, veinte pies, especial carnes heladas. Ventilador pedestal comercial, telescopio giratorio, enceradora, cocina gas cuatro platos lujo, máquina cortar pelo eléctrica profesional y cinco planchas eléctricas nuevas.
A. 17—9

10) Construcción y sus materiales

EXPERTO PINTOR EN CASAS Y DEpartamentos y toda clase de reparaciones de casas. Teléfono 397625.
A. 19—10

REGALO 10.000 BALDOSAS ROJAS AL líquido, primera, 20 x 20, flete gratis. Atiendo festivos. Salesianos 318, por Santa Rosa.
A–18-10

14) Estatutos y legales

HABIENDOSE EXTRAVIADO CHEQUE N.o 0392511, del Banco Francés e Italiano (Agencia Ñuñoa, 26050), queda nulo por haberse dado el aviso correspondiente.
A. 18—14

HABIENDOSE EXTRAVIADO LA LIBREta N.o 46593, del Banco del Estado de Chile, perteneciente a Juana Rivera Orozco, queda nula por haberse dado aviso.
A. 18—14

EN PRESENCIA DE LA INSPECTORA del Trabajo, señora Victoria Encina, se llevó a efecto el martes 11 del presente, la elección definitiva de directorio del Sindicato Profesional de EE. y OO. de M. Gleisner S. A. C. e I., Santiago, con el siguiente resultado: Presidente, don Leopoldo Contreras Muñoz; secretario, don Hugo López Quiroz; tesorera, señorita Eledina Sáez Moraga; directores, señores Oscar Ordenes García y Pedro Zepeda Fábrega.— Se hace la presente publicación en conformidad con el artículo 378 del Código del Trabajo.
A. 18—14

HABIENDOSE EXTRAVIADO LIBRETA CORVI N.o 4985, perteneciente a Celinda Troncoso Contreras, queda nula por aviso correspondiente.
A. 18—14

HABIENDOSE EXTRAVIADO CHEQUES serie A–A N.o 565294 – 565295 – 565296 – 565297 – 565298 – 565299 y 565300 del Banco Sud Americano, quedan nulos y sin valor por haberse dado el aviso correspondiente.
Z-17-14

HABIENDOSE EXTRAVIADO CHEQUE serie AI 6224580, cta cte. 70320 por E° 440, del Banco del Estado, oficina Principal, queda nulo por haberse dado el aviso correspondiente.
A–17-14

NOTIFICACION.— ANTE QUINTO JUZgado Civil Mayor Cuantía, Santiago, presentóse María Ximena Scroggie Alessandri, sin profesión, Agustinas 972, oficina 905, deduciendo demanda nulidad matrimonio contra Somer Enrique Swiderski Lizana, cuya profesión y domicilio ignora, fundado en que cónyuges al contraer matrimonio no tenían domicilio dentro jurisdicción Oficial Registro Civil de Moneda N.o 3 Santiago. Pide en definitiva, acogiéndose demanda, se declare nulo matrimonio celebrado entre ambos y se ordene cancelar respectiva inscripción matrimonio en Registro Civil correspondiente. Otrosí, solicitóse que ignorándose paradero demandado se le notifique por avisos. Tribunal proveyó demanda, teniéndola por interpuesta, y traslado; y al otrosí, para resolver, la práctica de diversas diligencias. Resolución 30 septiembre último ordeno notificar demanda y proveído al demandado, por medio de cuatro avisos extractados diario "La Nación" y "El Mercurio", sin perjuicio correspondiente Diario Oficial. En consecuencia, notifico demanda Somer Enrique Swiderski Lizana, presente demanda y proveído.— Secretario.
A. 15, 17, 18, 19|14

QUINTO JUZGADO CIVIL CONCEDIO posesión efectiva herencia Abraham Enrique Moreno Alvarez a Abraham Enrique, Fernando Raimundo, Angel Agustín, Soledad del Carmen, Isaías Nelson y Francisco Gerardo Moreno Núñez, sin perjuicio derechos cónyuge, Encarnación del Carmen Núñez Rojas. Beneficios Ley 16271.— Secretario.
A. 15, 17||14

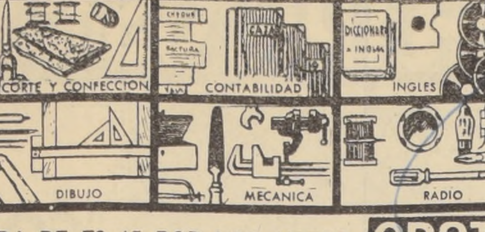
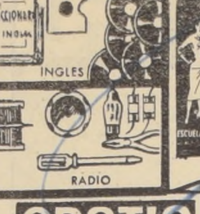

estudie practicando con estos materiales

ABONANDO UNA CUOTA REDUCIDA DE E° 15 POR MES USTED PUEDE ESTUDIAR POR CORREO EN SU CASA.

CORTE Y CONFECCION — CONTABILIDAD — INGLES — DIBUJO — MECANICA — RADIO

ESCUELAS LATINO AMERICANAS
ENSEÑANZA POR CORREO
ESTADO 337, 5° piso, Of. 519
Clasificador 862 - SANTIAGO

Sírvase enviarme GRATIS el libro "GUIA DE ENSEÑANZA"
NOMBRE
DOMICILIO
CURSO

GRATIS — PIDA ESTE LIBRO

14) Estatutos y legales

PRIMER JUZGADO CIVIL MAYOR Cuantía, San Miguel, resolución 8 octubre 1966, concedió posesión efectiva herencia intestada de Armando Cabrera Leyton a hija legítima María Liliana Cabrera Ferrada, por sí y como cesionaria de los derechos de sus hermanos legítimos César Armando, Víctor Ramón y Alejandro Augusto Cabrera Ferrada.— Secretario.
A. 14, 15 y 17—14

QUIEBRA ALVARO SAAVEDRA SAlas. 2.o Juzgado Civil de Mayor Cuantía. Por resolución de fecha 8 de octubre de 1966, el 2.o Juzgado Civil de Mayor Cuantía, tuvo por ampliada la nómina de créditos reconocidos con los siguientes créditos valistas: Banco del Estado de Chile, E° 25.136,03, y Duncan Fox y Cía., E° 12.395.— El secretario.
C. 14, 15 y 17—14

QUIEBRA RAMON RIVEROS GALLARdo.— Segundo Juzgado Civil de Mayor Cuantía de Santiago. Resolución 7 enero 1961 tuvo por presentada solicitud sobreseimiento definitivo; será aprobada si no se objetare dentro del plazo legal.— Secretario.
A. 14, 15 y 17—14

NOTIFICACION.— TERCER JUZGADO Civil Mayor Cuantía, Santiago. Autos rol 2407-64. "Harcha, Antonio con Harcha, Raul, Interdicción. Dictóse siguiente resolución. Santiago, enero trece 1966. A lo principal, con el mérito de los antecedentes, se decreta la interdicción provisoria por causa de demencia de Raúl Harcha Rabie, sin profesion, recluído en Instituto Reeducacin Mental —"Colonia "El Peral"—. Se designa su curador interino a Emilio Harcha Mores, comerciante, domiciliado en Paillaco. Practíquese la anotación correspondiente en Registro Prohibiciones Conservador Bienes Raíces. Háganse las publicaciones legales en "La Nación". Eduardo Avello, Juez; Eduardo Fernández, secretario.
A. 15, 17, 18|14

NOTIFICACION.— TERCER JUZGADO Civil Mayor Cuantía, Santiago.— Autos rol 6289-62. "Leighton, Tomás con Leighton, Arturo, interdicción. Dictóse siguiente resolución. Santiago, septiembre, diecisiete 1966. Vistos: Con el mérito de atecedentes y atendido lo dispuesto artículos 454, 455 y 458 Código Procedimiento Civil, ha lugar a la rehabilitación solicitada por Arturo Renard Leighton. Practíquense la anotación correspondiente, Registro Conservador y notifíquese público por tres avisos en diario "La Nación". Eduardo Avello, Juez; Homero Retamal, secretario subrogante.
A. 15, 17, 18|14

QUIEBRA DAVID CANDIA B.— TERcer Juzgado Civil de Mayor Cuantía. Por resolución de fecha 30 de agosto de 1966 se tuvo por rendida cuenta general de Administración, la que se tendrá por aprobada si no fuere objetada dentro del plazo legal.
C-18–14

QUIEBRA ROSA BOSKOVITZ KOLLER. —Segundo Juzgado Civil de Mayor Cuantía. Por resolución de fecha 8 de octubre de 1966, se tuvo por rendida cuenta general de Administración la que será aprobada, si no fuere objetada dentro del plazo legal.
C-18–14

QUIEBRA VALENTIN BEDRAX BEdrax.— Segundo Juzgado Civil de Mayor Cuantía. Por resolución de fecha 8 de octubre de 1966 se tuvo por ampliada nómina de reconocidos con crédito valista de Sedán Machini por E° 118,94.
C–18–14

QUIEBRA RAQUEL ALDUNATE BUStamante.— Por resolución de 15 de julio de 1966, del Primer Juzgado Civil de Mayor Cuantía de Santiago, declaró en quiebra a doña Raquel Aldunate Bustamante, domiciliada en calle Agustinas N.o 972, oficina 411, de esta ciudad. Las personas que tengan bienes o papeles pertenecientes a la fallida deben entregarlos dentro de tercero día al Síndico de Quiebras de Santiago, bajo pena de ser tenidos por encubridores o cómplices de la quiebra. Adviértese al público que no debe hacer pagos ni entregar mercaderías a la fallida, bajo pena de nulidad de los mismos. Los acreedores residentes en territorio nacional deben verificar sus créditos y preferencias dentro de 30 días, bajo apercibimiento legal. Las notificaciones por avisos se efectuarán en La Nación.— Secretario.
C–20–14

QUINTO JUZGADO CIVIL CONCEDIO posesión efectiva herencia Jorge Nazar Samur a Emelina Anastasia María, María Victoria, Olga María, Sara Regina, Lilita y Antonio Norberto Nazar Riadi; y cónyuge Sara Riadi Buter, sin perjuicio sus derechos.— Secretario.
A-18–14

GUIA PROFESIONAL

MEDICOS

Dr. MANUEL SANTOS
Enfermedades del hígado, vesícula biliar y páncreas. Merced 380 Pedir hora al teléfono 382639.
GP. 1.o—XI—66

DR. JOSE FROIMOVICH
Medicina geriátrica, vejez Avenida Bulnes 377 Departamento 605 Fono 67176
GP. 31—XII

EVA ODACHOWSKI
SEÑORAS
Plaza Egaña, Ernesto Hevia 5725. Lunes, miércoles, viernes 6—8. Fono 276378
GP. A. 13 Oct. 66

DOCTORA NAVARRETE
Señoras, Obstetricia, Ginecología. Vicuña Mackenna 923. Teléfono 35912. Consultas, de 16 a 19 hrs.
GP. C. H—O

DR. GASTON RAMIREZ
Piel. Manuel Rodríguez 56. Fono 68833.
H—O C. GP.

DR. VITERBO PARRA BARAHONA
Señoras: Obstetricia, Ginecología. Consultas: Clínica Boston, Alameda 1620. Fono 81921. Atención, de 11.30 a 14.30. Domicilio: Teléfono 372379.

DR. ABRAHAM WAISSBLUTH
Especialista Corazón, Pulmón, Estómago, Hígado, Rayos X. Consultas: República N° 68, Santiago. Teléfonos 94092—465451 Atención, de 6 a 19 horas.
GP. 10—III—67

NORBERTO SAINZ RECIO
Medicina General
Corazón, Hígado, Riñón. **Estómago, Obesidad.**
San Antonio 427 — Oficina 715. Fonos: 35361 — 495474.
GP. 29 Oct. 66

MEDICOS

DR HERNAN DEL PINO
Enfermedades de Niños
Rayos X
Consultas de 14 a 16 horas. Mac Iver 142, 2.o piso, Oficina 204. Fono 393601 Lunes miércoles y viernes.
Domicilio: Fono 496745.
Pedir hora.

SOCIEDAD ASISTENCIAL MEDICA DE CHILE
Atiende todas las especialidades médico-quirúrgicas. Adultos y niños. Internistas, Cardiología, Cirugía, Ginecología, Pediatría, Urología, Otorrinología, Obstetricia, Oculista, Piel, Neurología, Traumatología, Odontología, etc. Cuerpo médico de 40 doctores y 15 dentistas.
TARIFAS MINIMAS
Consultorio: Victorino Lastarria 93, segundo piso (frente Universidad Católica). Teléfono 382112
GP 8—X—66

MATRONA

SEÑORA PHERINY
Lord Cochrane 114.
H. O. C. GP.

OPTICA

LENTES DE CONTACTO
Bajo prescripción médica. Optica Andrés Hammersley.
Bandera 183 (subterráneo).
Fono 88243.
GP. 12—X—66

PEDICURO

A V I L E S
Pedicuro y Practicante
MAÑANAS: Av. Cumming 662-65842. TARDES: Puente 756-60389. Pies delicados. Domicilios. Tratamientos médicos.
GP. 10—XI—66

ABOGADOS

SANCHEZ DEL POZO
Especialmente asuntos matrimoniales, posesiones efectivas, particiones, alimentos, rectificaciones nombres, Cobranzas, cheques. Moneda N° 1137, oficina 78 Teléfono 80813.
H—O C. GP.

RAQUEL KOGAN B.
Toda clase de asuntos. Compañía 1048, 9° piso, departamento "A". Fono 84844. Horas: 18 a 20

ELIAS NEGHME RODRIGUEZ
Juicios civiles y comerciales. Ahumada 131, oficina 318. Teléfono 88287
GP 6—X—66

EDUCACION

PREUNIVERSITARIOS. HUMANIDADES. IDIOMAS
Valentín Letelier 20, 711415 — 88315.
GP. 8—XI—66

MATEMATICAS. FISICA. BIO-QUIMICA.
Avenida Bustamante 120, 88315 — 711415.
GP. 6—II—67

OCULISTA

DRA. TOBAR
Moneda 1040 — Oficina 1204. Teléfono 64837.
Consultas: 6 a 7.30 P. M. Sábados: 12 a 1 P. M.
GP.-7-X66

DENTISTAS

ESPECIALISTA: PLACAS
Reajustes. Reparaciones reforzadas. Garantizadas. Libertad 11. FONO 92763.
GP.-12-X-66

Prótesis dentales, soldaduras, reparaciones inmediatas:

CLINICA DENTAL EDWARDS
Pasaje Agustín Edwards 29, entrepiso 117. Entrada por Ahumada 312, fono 67378.
GP. 31—11

RESTAURACIONES URGENTES
Placas, puentes, reparaciones. Clínica Dental "Central". Compañía 1068 — Oficina 1103 — Fono 85702
GP. 31—11

DENTISTA KRUMM
Prótesis, rapidez. Pasaje Agustín Edwards 29, entrepiso 11 Fono 67378.
GP. 31—11

SOLDADURAS DE PLACAS.

ENTREGA 30 MINUTOS
Molina 12, esquina Alameda. Dr. Froimovich. Fono 90546; sábados abierto todo el día.
C. 29—XII—66

PRACTICANTE

LUIS ALDUNATE PRACTICANTE
Edificio Waldorf, Ahumada 131, departamento 916, fono 60828. Atiendo prescripciones médicas en vías urinarias, curaciones, inyecciones. Atención domiciliaria.

14) Estatutos y legales

QUINTO JUZGADO CIVIL CONCEDIO posesión efectiva herencia May Cristina Róbinson Bonilla a Carlos Eduardo, María Cristina y Nelly Maika Schurmann Róbinson, sin perjuicio derechos cónyuge Jorge Federico Arno Schurmann Schwarzenberg.— Secretario.
A-18–14

QUINTO JUZGADO CIVIL CONCEDIO posesión efectiva herencia Rosa Rivero Consuegra a Albina, Berta del Carmen, Sergio Gustavo, Elena y Humberto López Riveros.— Secretario.
A-18–14

QUIEBRA: SERGIO PALMA DEL CAMpo — Primer Juzgado Civil. Resolución 13 octubre 1966, tuvo por agregado inventario será aprobado si no se objetare dentro plazo legal.
C. 19—14

14) Estatutos y legales

PRIMER JUZGADO CIVIL MAYOR Cuantía Santiago.— Resolución trece octubre 1966, concedió posesión efectiva herencia intestada quedada fallecimiento de Jorge Cabrera Andrade, a hijos Jorge y Wilson Cabrera Casanello.— Secretario.
A–18–14

QUIEBRA RAUL GONZALEZ FLORES. — 4.o Juzgado Civil de Mayor Cuantía de Santiago. Por resolución de fecha 7 del presente mes, se tuvo por propuesta tasación propiedad denominada "San Ramón Sur", ubicada en comuna de Constitución, en suma E° 233,00. Se tendrá por aprobada si no se objetare dentro de 3.o día. — Secretario.
C. 14, 15 y 17—14

14) Estatutos y legales

QUIEBRA ANTONIO GRIMALDI ECHEverría.— 3.er Juzgado Civil de Mayor Cuantía. Por resolución de fecha 30 de agosto de 1966, se tuvo por rendida cuenta general de Administración, la que se tendrá por aprobada si no fuere objetada dentro del plazo legal.
C. 19—14

QUINTO JUZGADO CIVIL DE MAYOR Cuantía.— Por auto de 27 de septiembre de 1966, concedió posesión efectiva herencia intestada de Segundo Farías Rojas, a su hijo legítimo Luis Hernán Farías Díaz, sin perjuicio de derechos de la cónyuge sobreviviente, Rosa Amelia Díaz Castañeda.
Z. 19—14

14) Estatutos y legales

PRIMER JUZGADO CIVIL MAYOR Cuantía, San Miguel, resolución 9 agosto 1966, concedió posesión efectiva herencia intestada de Carlos Arturo González Rosas a hijos legítimos Rubén y David González Inostroza.— Secretario.
A. 14, 15 y 17—14

PRIMER JUZGADO CIVIL MAYOR Cuantía Santiago.— Resolución trece octubre 1966, concedió posesión efectiva herencia intestada quedada fallecimiento de Hortensia Ester Anderson Correa, a hermanos Graciela de las Mercedes, María Eugenia, Elena de las Mercedes y Jorge María Anderson Correa; a Mario Humberto, Enrique, Ana Stella y Nelly del Carmen Anderson Maturana, en representación derechos de su padre fallecido, Ricardo Humberto Anderson Correa; y a Guacolda Anacet, Ruth Cecilia, Graciela Elizabeth, Néstor Gabriel y Oscar Humberto Anderson Guzmán, en representación derechos de su padre fallecido, Néstor José Anderson Correa. Practicaré inventario solemne diecinueve octubre 1966, once horas. Bandera 342.— Secretario.
A–18–14

EL FISCO ES DUEÑO, EN CONFORmidad a lo dispuesto en el artículo 590 del Código Civil, del inmueble ubicado en calle Santiago Concha N.o 1610 y 1612 de esta ciudad. Tiene una superficie de 142,10 m2. y se encuentra individualizado en el plano N.o 1217 de Santiago, con los siguientes deslindes: Norte, Elena Guzmán, en 16,20 metros; Este, Ema Molina Fonseca, en 8,50 metros; Sur, Ercira López Zapata, en 17,30 metros, y Oeste calle Santiago Concha en 8,50 metros.— Se hace esta publicación para los fines previstos en la disposición legal citada y lo dispuesto en los artículos 58 y 101 del Reglamento del Conservador de Bienes Raíces.
C. 19—14

QUIEBRA: CRISTINA PEREZ VALDES. — Por resolución de 20 de septiembre de 1966 del Segundo Juzgado Civil de Letras de Mayor Cuantía de Santiago, se tuvo por presentada la cuenta general de administración de esta quiebra, la que se tendrá por aprobada si no se objetare en el término de quince días.
C. 19—14

14) Estatutos y Legales

QUINTO JUZGADO CIVIL CONCEDIO posesión efectiva herencia Lucrecia Estolina Rojas Melo a Elías Vicente, María Lucila, Enrique Rafael, Carlos Arturo, Clara Estolina y Regina del Carmen de la Cuadra Rojas.— Secretario.
A-17–14

QUINTO JUZGADO CIVIL CONCEDIO posesión efectiva herencia Sergio Rafael de Jesús Barros Valenzuela a Sergio Rafael, Ximena del Carmen, Juan Ignacio, Francisco Javier y Enrique Alfredo Barros Augier, sin perjuicio derechos cónyuge Blanca Erima Augier Benavides.— Secretario.
A-17–14

QUINTO JUZGADO CIVIL CONCEDIO posesión efectiva herencia Marcos Goldflam Clarnet a Jaime Francisco y Andrés Eduardo Goldflam Rodríguez, sin perjuicio derechos cónyuge María Rodríguez Barrenechea.— Secretario.
A-17–14

QUINTO JUZGADO CIVIL RECTIFICO resolución concedía posesión efectiva herencia Alejandro Larrondo, sentido que segundo apellido es "Urresti" y no Arresti, como se expresaba.— Secretario.
A-17–14

QUINTO JUZGADO CIVIL CONCEDIO posesión efectiva herencia Mercedes Lagos Fuentes a cónyuge Belisario Leiva Cabrera, sin perjuicio sus derechos.— Secretario.
A-17–14

QUINTO JUZGADO CIVIL CONCEDIO posesión efectiva herencia Adela o Adelaida a Rolando Segundo y Alejandro Carvajal Marín; Aída Ormazábal Marín; Mario Pedro Mario Hugo, Jaime Antonio y Nelson Daniel Ormazábal Castro, estos por transmisión derechos Mario Ormazába lMarín. Posesión efectiva herencia Pedro Antonio Ormazábal Zapata concedióse a Aída Ormazábal Marín, y Mario Pedro, Mario Hugo, Jaime Antonio y Nelson Daniel Ormazábal Castro.— Secretario.
A-17–14

QUINTO JUZGADO CIVIL CONCEDIO posesión efectiva herencia Claudio Augusto del Carmen Acosta Ramírez a Claudio Patricio y María del Carmen Elsa Acosta Zamora, sin perjuicio derechos cónyuge Elsa Lilia Luzmira Zamora Villarroel. Inventario solemne practicaré 20 actual, 15 horas.— Secretario.
A-17–14

TERCER JUZGADO CIVIL.— CONCEdió posesion efectiva herencia Flora Núñez Cuevas a Ester Núñez Cuevas. —Secretario.
A–19-14

CUARTO JUZGADO CONCEDIO POsesión efectiva de Alejandro Aguilera Yevenes a Nora del Carmen, Omar del Carmen, Ruth Elena Aguilera Andahur, sin perjuicio derechos cónyuge Juana de Dios Andahur Alarcón.
A–19-14

CUARTO JUZGADO AMPLIA AUTO posesión efectiva de Juan Alberto Corona Corona, sentido concédese también a Felisa Albertina Corona Llanos
A–19–14

15) Fábricas diversas

NOVIOS, COMPREN SUS ARGOLLAS en la fábrica más antigua de Chile Casa Sostín, Nueva York 66
C. Ind.-15

17) Industrias Caseras

MOLDES ACYGAV. — PANTALONES y shorcitos niños. Camisas sport. Series industriales, probadas. Ahumada 56, oficina 10.
A–18-17

18) Instrucción y educación

INSTITUTO ALONSO FIGUEROA, CAtedral 1257. Ofrece cursos rápidos de Dactilografía, Taquigrafía y Contabilidad en Compañía 3167.
A. 14—18

ACADEMIA "HENRY", CURSOS RAPIdos en peluquería. Teatinos 750, con sucursales en Arica y Los Angeles.
C. 14|18.

INSTITUTO ALONSO FIGUEROA, CAtedral 1257. Matrícula permanente para Cursos de Corte y Confección, Sastrería, Peluquería para Señoras y Caballeros.
A. 16—18

"HENRY", CABALLEROS, NIÑOS. Teatinos 750.
C. 18|14.

"HENRY", PERMANENTES, PEINADOS, corte gratis. Teatinos 750.
C. 14|18.

"HENRY", INTERNADO MODERNO. Teatinos 750.
C. 14|18.

"HENRY". PELUQUERIA, SEÑORAS. Bascuñán 333.
C. 14|18.

"SUPERSECRETARIA". — NECESITAmos señoritas para preparar como secretarias. Empleo garantizado. "Supersecretaria" Santiago: Alameda 406; Rancagua, Pasaje Rex, tercer piso.

40) Propiedades venden

VENDO CASA—QUINTA EN BALNEArio de Melocotón. Tratar en Emilio Jiménez 99, Puente Alto.
Z. 19|404

DIRECTAMENTE DEL DUEÑO. LOTES en Florida (U. S. A.), a US$ 3.000 por Acre. Mínima compra 1 1|3 acres. Cercanos Aerojet General. Pregúntenos. Escriba a P. O. Box 1404, Mein Post Office, Miami, Fla. 33101.
C. 2, 16 y 30 Oct.—40

MINISTERIO DE LA VIVIENDA Y URBANISMO

DIRECCION GENERAL DE OBRAS URBANAS
DIRECCION DE PAVIMENTACION URBANA

Solicítanse Propuestas Públicas

para la ejecución de calzadas y aceras de hormigón de cemento en diversas calles de la comuna de **PORVENIR**, con un presupuesto oficial de E° 193.814,20.

APERTURA: Alcaldía de Porvenir, el viernes 4 de noviembre de 1966, a las 11 horas.

CATEGORIA: Primera, Segunda, Tercera o Cuarta del Registro General de Contratistas.
ESPECIALIDAD: Pavimentos de Hormigón.
Se entregarán los antecedentes en la Oficina de Partes de esta Dirección, Moneda N° 723, Santiago, o en la Delegación de MAGALLANES.

Solicítanse Propuestas Públicas

para la ejecución de calzadas de hormigón de cemento vibrado en diversas calles de la comuna de **TENO**, con un presupuesto oficial de E° 66.802,20.

APERTURA: Alcaldía de Teno, el viernes 28 de octubre de 1966, a las 11.30 horas.

CATEGORIA: Cualquiera del Registro General de Contratistas.
ESPECIALIDAD: Pavimentos de Hormigón.
Se entregarán los antecedentes en la Oficina de Partes de esta Dirección, calle Moneda 723, Santiago, o en la Delegación de CURICO.

DIRECTOR PAVIMENTACION URBANA

Ministerio de la Vivienda y Urbanismo

CORPORACION DE SERVICIOS HABITACIONALES

A LOS DEUDORES DE LA EX FUNDACION DE VIVIENDAS Y ASISTENCIA SOCIAL:

Se avisa a todos los deudores de la ex FUNDACION DE VIVIENDAS Y ASISTENCIA SOCIAL de las localidades de Quillota y La Calera que, a contar del MARTES 4 DE OCTUBRE del presente año, deberán cancelar sus dividendos y rentas de arrendamiento directamente en las Oficinas de la Corporación de la Vivienda, ubicadas en calle Concepción N° 325 de Quillota.

El Vicepresidente Ejecutivo

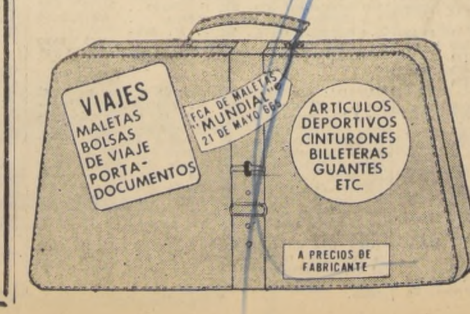
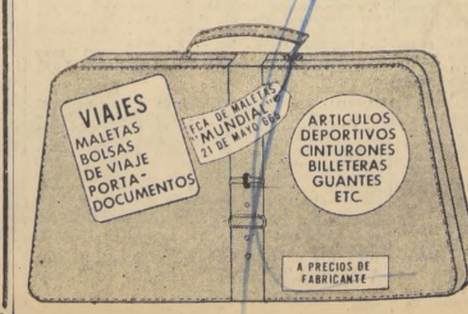

Baby Jane y One Dollar a "El Ensayo"

Dante Alighieri al corral de Augusto Breque

... Jane, hija de Faubourg ... Frank, correrá "El Ensayo" y será conducida por ... Farfán.

... Castro Ruiz, su preparador, conversando con LA NACION adelantó que su pupila ayer en la mañana había ... un apronte que lo ... satisfecho. Pasó 2.400 metros en 2 minutos 47 segundos ... para los últimos 800 ... 32" para los últimos ... 1/5 para los últimos ... fue apurada en ningún ... del recorrido.

... visto rápida y resistente ... puede hacer un buen ... nuestra prueba máxima ... dijo el competente

TAMBIEN ONE DOLLAR

Este pupilo del Stud Gerona, que ha ganado dos carreras de 2.000 metros en los últimos ocho días, será de la partida en "El Ensayo".

La duda actual es el jinete. A Juan Amestelly, primera monta del corral de Augusto Breque, se le dio la oportunidad de dicidirse entre Tigrito y One Dollar.

DANTE ALIGHIERI

Este caballo, que estaba en poder de Jorge Inda Guzmán, pasó al corral de Augusto Breque.

Es posible que no actúe más en la presente temporada y sea llevado a Viña del Mar para correr a partir de enero próximo.

TRIUNFO CHILENO EN LA RINCONADA

Agallado, un hijo de Los Teques y Oriumbre logró imponerse en una competencia de 1.300 metros, disputada el sábado pasado en La Rinconada. Es entrenado por Arturo Muñoz.

CARLOS PEREZ, EL LIDER

El veterano látigo Carlos Pérez es el líder de la estadística caraqueña. Está al frente con 65 triunfos. Su más cercano escoltador es Juan Eduardo Cruz, con 62 victorias.

...LTA DE Eo 100 PARA E. INDA

...no presentarse a la Junta de Comisarios, que lo llamó para que explicara la carrera de Don Baucha

... CARRERA.— PETOROA Y UNA VEZ fueron ... por O. Muñoz y C. Ocampo, respectivamente.

... mó: M. Ruiz (CUBANITA) contra Luis ... (GUILLERMINA) por cruzarlo en la curva ... 1.300 metros. Se multó en Eº 10 al jinete ... Toro.

... cuenta: C. Astorga (JENNY LIND) que ... el pie en el cajón y E. Guzmán (SUL...) que se cargaba.

... multó de oficio en Eº 50 al jinete C. Ocampo (... VEZ) por cambiar de línea en los últimos ... metros.

... CARRERA.— Se multó en Eº 10 a los preparadores Miguel Noranibuena, Ernesto Scala, Sergio Gajardo y Daniel Miranda por presentar con atraso al Examen Clínico a TUPAC AMARU, CHARADA y RUSTAVI, respectivamente.

SIERRA BELLA fue conducida por Luis Toro.

Reclamaron: Juan Torres (CHURRUQUITA), contra M. Yáñez (EL PARASITO) por cruzarlo a 200 metros de la meta; C. Pezoa (EMU) contra M. Yáñez (EL PARASITO) éste contra Luis Chávez (DON FERNANDO) por cargar a poco de partir. Se multó en Eº 20, al jinete Mario Yáñez y los otros reclamos casuales.

El Juez de Partida notifica a los preparadores de TUPAC MARU Y EMU que los adiestren para partir, ya que en caso de reincidencia serán suspendidos.

... CARRERA.— CATAMARAN ... conducido por P. Cardoza. ... E. Muñoz (TRAPA...) contra M. Ruiz (CHU...) éste contra E. Naranjo (...CAN); éste contra Juan (CHANTERELLE); éste con ... (BACUALA), por ... a 200 metros de la meta ... en Eº 20, al jinete. ... Dió cuenta: P. Muñoz (...IA) que se abría.

... CARRERA.— Se multó en 10 ... al preparador Jorge Inda por no entregar oportunamente ... compromiso de monta de ... el que fue conducido por ... Toro.

... la inscripción de ... para correr en atención ... certificado de la Clínica ... presentado.

... CARRERA.— QUE ME DIJO ... por J. Duarte. Se ... Eº 10 al preparador Vi... Polanco por no entregar ... el compromiso de ... BILBAINA, la que fue ... por F. Venegas.

... C. Astorga (BI...) que se abría. Se notifica ... preparador que la adiestre ... correr. El Juez de Partida ... a los preparadores de ... BICHARADA y ORI... las adiestren para partir ... en Eº 10 a los preparadores ... Zúñiga y Antonio ... presentar a correr a ... y ORISANTA, respectivamente sin sus colores.

... CARRERA.— GUAYAS fue ... por P. Cardoza. Se multó ... al preparador Pedro ... por no entregar oportunamente ... compromiso de monta de ... RIDA, la que fue conducida por M. Ramírez.

... M. Ruiz (MARCO...) P. Montoya (AMU...) por huasquearlo en la ... 400 metros de la meta; ... (PRECONCEBIDA ... Cardoza (GUAYAS) por ... al partir; éste contra C. ... (PITINGA) por toparlo al ... contra J. Aliaga (ZAGARELLA) por cargarlo al partir; J. Torres (NICOYA) contra P. Cardoza (GUAYAS) por molestarlo a la entrada de la recta y contra M. Ramírez (PRECONCEBIDA) por cargar en la curva y P. Muñoz (NUBE) contra L. Toro (FLOR PARISIEN) por molestar con la huasca a 150 metros de la meta. Se multó en Eº 50 al jinete A. Salas.

7ª CARRERA.— En la carrera anterior se multó en Eº 10 a los jinetes P. Cardoza y J. Pacheco, por ir sin estribar al punto de partida. El Juez de Partida multó en Eº 5, al jinete R. Valenzuela por estar dificultando la partida y notifica al preparador de JIGGER GIRL que lo adiestre para partir de los cajones.

Reclamaron: J. Pacheco (Burgalat) contra A. Núñez (Piritu), por toparlo a 50 metros corridos. C. Pezoa (Gengis Khan) y J. Torres (Michimalongo) contra Juan Aliaga (Academista), por cargarlo a 300 metros de la meta y por abrirlo en la curva y cargarlo a la entrada de la recta. El segundo reclamo desestimado, los demás casuales. Dieron cuenta: C. Pezoa (Gengis Khan), que se negaba a correr. Se suspendió por 10 días a este caballo y se acordó exigir certificado veterinario a su preparador, el que deberá ser presentado a la Junta en día de carrera, para que ésta autorice su inscripción. Juan Aliaga (Academista), que zigzagueaba.

OCTAVA CARRERA.— Bostonián fue corrido por C. Sepúlveda. Se multó en Eº 10,— al preparador Germán Pérez por presentar a Mister K a correr sin sus colores. Reclamó: C. Pezoa (Sollozo) contra C. Sepúlveda (Bostonian) por cargarlo a 400 metros de la meta. Se multó en Eº 50,— al jinete C. Sepúlveda, por cruzar en las últimas distancias.

NOVENA CARRERA.— O. Muñoz (Barniz) contra Juan Toro (Vidarey), por cargarlo a 20 metros corridos, y M. Ramírez (Heraldo) contra C. Pezoa (Deleite), por toparlo al partir. Se multó en Eº 30 al jinete Juan Toro.

Se presentó el propietario del caballo Heraldo a manifestar que no quedó conforme con la carrera de éste y exhibió el juego.

DECIMA CARRERA.— Herculina, Lumaco, Horóscopo, Delirio y Chicalena fueron corridos por Juan Toro, E. Peña, P. Castillo, A. Parra y C. Ocampo, respectivamente.

UNDECIMA CARRERA.— Se multó en Eº 15,— a los preparadores José Maldonado y Ernesto Inda Sánchez por no entregar oportunamente los compromisos de monta de Sineus y La Chilenita, las que fueron corridas por R. Valenzuela y L. Fuentes, respectivamente. Mesopotamia fue conducida por O. Muñoz. Se ordenó el retiro de Brillo de Luna por encontrarse suspendida. Se autorizaron los retiros de Fortacho, por no encontrarse en buenas condiciones físicas, según consta en el certificado del Examen Clínico Previo y el de Mae West, por la mala carrera del miércoles 12.

Se presentó el preparador Oscar González a manifestar que no quedó conforme con la carrera y conducción de Capitalista, y exhibió el juego. Llamado el jinete J. M. Aravena, declaró que cumplió las instrucciones y que al exigirlo en la recta no le respondió.

Reclamaron: Juan Toro (Empecinada) contra Juan Duarte (Veril), por toparlo a 150 metros de la meta. C. Ocampo (Quemi) contra Juan Duarte (Veril), por cruzarlo en la misma distancia; Juan Aliaga (Embauco) contra O. Muñoz (Mesopotamia), por abrirlo a 300 metros de la meta, y J. M. Aravena (Nunca) contra Juan Quiroz (Aky) por abrirlo en la curva.

Se multó en Eº 50,— al jinete Juan Duarte y en Eº 30,— al jinete C. Ocampo por reclamar sin fundamento.

El Juez de Partida suspendió por 30 días a Sineus y Señorita Magallanes por indóciles reincidentes.

Se multó en Eº 10,— a Fernando Arredondo por ir sin estribar a las huinchas en la carrera anterior.

DUODECIMA CARRERA.— Los jinetes M. Ramírez, R. Gatica, A. González, R. Romero, P. Ulloa y A. Núñez no pudieron cumplir sus compromisos de monta, por indicación médica.

Se multó en Eº 15,— al preparador Guillermo Urquidi por no entregar oportunamente el compromiso de monta de Artico, el que fue conducido por E. Naranjo. Dark Rose, Carnavalada, Debis y Sahumerio fueron corridos por J. Toro, E. Soto, C. Ocampo y J. M. Aravena, respectivamente.

Reclamaron: E. Naranjo (Artico) contra C. Ocampo (Sineus), por cruzarlo a 100 metros de la meta, y J. Toro (Dark Rose) contra E. Suárez (Negra Mía), por abrirlo en la curva de los 800 metros. Se multó en Eº 20,— al jinete C. Ocampo.

Dio cuenta: C. Pezoa (Damieta), que partió desmejorado.

Se llamó al preparador Ernesto Inda G., para que explicara las diferentes performances de Don Baucha. No habiéndose presentado al llamado de la Junta, se le multó en Eº 100, y se le cita para el próximo domingo después del clásico. Además se suspendió provisoriamente a Don Baucha por 21 días.

...DUDA DE ... AMESTELLY

—¿A One Dóllar o Ti... correrá en El Ensayo...?

—Aún no lo he decidido. Pero sí le puedo ... tar que es mi pro... desde que ganó ... rillo hace un ra...

—¿Cuándo lo decidi...?

—Tendré que hacerlo ... noche, porque segu... te don Augusto, ... día de mañana ... querrá una definición de mi parte..."

—¿A quién le pedirá consejo...?

—A mi almohada. ... ella conversaré esta noche..."

Conversación sostenida entre un reportero de LA NACION y el jinete ... Amestelly, sobre ... será su monta en el próximo "Ensayo".

Cuadripleta de Carlos Astorga

Carlos Astorga hizo una cuadrupleta y descontó terreno a Juan Amestelly, que sólo ganó dos. Estadísticas de preparadores y jinetes:

PREPARADORES

1.o	JORGE INDA G. ..	55
2.o	Julio Castro R.	53
3.o	Juan Melero M. ...	49
4.o	Oscar Silva	44
5.o	Augusto Breque E. .	39
6.o	Hugo Jara	38
7.o	Enrique Vidal	34
8.os	Alvaro Breque	32
	César Covarrubias ..	32
	Daniel Torres	32

JINETES

1.o	JUAN AMESTELLY	93
2.o	Carlos Astorga	82
3.o	Carlos Pezoa	71
4.o	Pedro Ulloa	68
5.o	Adolfo González ...	60
6.o	Sergio Azócar	52
7.o	Carlos Sepúlveda ...	44
8.os	Juan Aliaga	42
	Aurelio Núñez	42
10.o	Juan Toro	40

Siuticazo ganó su primera milla y su primer clásico. Corriendo mucho al final, superó por medio cuerpo a Alegato, siendo tercero Pistacho y cuarto Academista. Más atrás llegaron Polita, Píritu, Burgalat, Gengis Khan y Michimalongo.

El ganador es un hijo de Pitucazo y Babette, que prepara Juan Melero, y que fue llevado al triunfo por Carlos Astorga.

Su primer clásico ganó Siuticazo

Por medio cuerpo aventajó a Alegato, siendo tercero Pistacho, a un cuerpo, y cuarto Academista

Por primera vez Siuticazo ganó en una milla.

Por primera vez, el hijo de Pitucazo (reproductor nacional), logró una victoria clásica. Esos dos "títulos" o galardones el mulato alcanzó en su victoria del premio central disputado en el césped del Club Hípico.

Una campaña intensísima es la que ha soportado el nieto de Baka, pero será conveniente ir pensando en que se debe quedar en esta pista y sólo alternar en distancias medias. Allí lo hace bien. Y eso está confirmado.

Al levantarse las cintas, Siuticazo apareció al frente con ventaja sobre Alegato, mientras tercero era Piritu, Gengis Khan, Pistacho y Michimalongo más atrás. Al fondo, Burgalat con Polita.

Alegato fue exigido. Apuró el trajinar y luego —en la curva de los 1.300 metros—, estaba al frente. Se distanció dos largos de Siuticazo viéndose en el lugar siguiente a Piritu delante de Gengis Khan y Academista, que estaban en el cuarto puesto casi en una línea. Más atrás, Pistacho con ventaja sobre Michimalongo. Burgalat y Polita.

Alegato se mantuvo al frente y en ese lugar giró el codo final. Allí el grupo se abrió. Buscaban pista firme. Por dentro, estaba pesado. Al frente del pelotón apareció siempre Alegato. En su siga se vio ahora a Piritu, que giró detrás de él pegado a la línea interior mientras Siuticazo salió a la banda exterior. Por dentro también ganaron lugares Burgalat y Polita. Academista se vio por el medio igual que G. Khan, que no tenía pasada. A la última línea fue Pistacho.

Restando 300 metros Alegato seguía al frente. Siuticazo, cambiando de línea (fue de afuera hacia adentro), salió en busca del puntero. Piritu por un momento pareció que también lucharía. No quedó más que en la mpresón. Luego se entregó y permitió el avance de Siuticazo que, a 200 metros estaba ya adelante. Fue movido y ello le ayudó para dominar y tomar ventajas. Al disco llegó con una diferencia de medio cuerpo sobre Alegato, que no se entregó. Tercero a un cuerpo Pistacho; cuarto a un cuerpo tres cuartos Academista; quinto a un cuerpo un cuarto Polita;; sexto Piritu; séptimo Burgalat, y último Gengis Khan.

Para los 1.600 metros Siuticazo anotó 1 minuto 37 segundos 2|5.

RODO EN VIÑA OSCAR LEIVA: SE FRACTURO UNA CLAVICULA

En la octava carrera de la reunión viñamarina, cuando los competidores se acercaban al poste de los 300 metros finales, rodó el ejemplar Sweet Boy, al enredarse en las patas de otro competidor. El jinete Oscar E. Leiva, conductor del hijo de Ambassador's Court, resultó seriamente lesionado, debiendo ser conducido de inmediato a la Clínica Viña del Mar, en cuyo establecimiento se pudo comprobar que Leiva había sufrido la fractura de la clavícula derecha.

APRONTARON OTRA VEZ NAGUILAN Y BEN GURION

Dos seguros animadores de "El Ensayo" estuvieron en la pista en la mañana de ayer. El invicto Naguilán, al carrerón, bajo la conducción de Pedro Ulloa, cubrió una vuelta y 300 metros (2.160 metros). Para este trayecto anotó 2 minutos 32 segundos. Ultimos 200 metros en 13 segundos.

TAMBIEN BEN GURION

Ben Gurión, dirigido por Carlos Astorga, fue movido en una vuelta y 200 metros (2.060 metros), anotando 2 minutos 23 segundos. Parciales: Ultima vuelta (1.860 metros), en 2 minutos 8 segundos 2/5. Ultimos 1.600 metros, en 1 minuto 49 segundos 3/5. Ultimos 1.400 metros, en 1 minuto 36 segundos. Ultimos 1.200 metros, en 1 minuto 22 segundos. Ultimos 1.000 metros, en 1 minuto 7 segundos 3/5. Ultimos 800 metros, en 54 segundos; Ultimos 600 metros, en 40 segundos. Ultimos 400 metros, en 26 segundos 3/5, y últimos 200 metros en 13 segundos.

PROLOGO EN ACCION

También en una vuelta y 300 metros (2.130 metros) fue exigido Prologo, quien para ese trayecto, con Carlos Astorga en sus lomos, anotó 2 minutos 25 segundos.

APUESTAS TRIPLES

PRIMERA APUESTA TRIPLE.— Se inició con un juego de 11.169 vales. En la primera válida se impuso Jenny Lind, que tenía un juego de 1.956 vales. En la segunda válida logró ganar Tratado con un total de 472 vales, que en la tercera válida se cambiaron de la siguiente manera:

1) Llave, 4, Eº 6 016,50; 2) Baguala, 45, Eº 535; 3) Buenona, 24, Eº 1.003,10; 4) Llave, 32, Eº 752,30; 5) Conquete, 134, Eº 179,60; 6) Correntina, 3, Eº 8.024,60; 7) Cubanacán, 2 Eº 12,037; 8) Chanterelle, 1 Eº 24,073,90; 9) Chupada, 2, Eº 12,037. 10) Desinteresada, 3, Eº 8.024,60; 11) Jovanka, 3, Eº 8.024,60; 12) La Rotosa, R 1, Eº 51,10; 13) Lardana, 167, 144,10); 14) Maquehua, 11, 2.188,50; 15) María Lorena, 2, Eº 12,037; 16) Mi Soledad, 8, Eº 3.009,20; 17) Novia, 7, Eº 3.349,10; 18) Trapalacucha, 23, Eº 1.046,70. TOTAL: 472 vales.

El dividendo de la combinación ganadora: Jenny Lind, Tratado y Buenona, ascendió a la suma de Eº 1.003,10. Se acertaron 24 vales.

SEGUNDA APUESTA TRIPLE.— Se inició con un total de 14.010 vales. En la primera válida se impuso One Dollar con un juego de 4.467, que en la segunda se rebajaron a 1.234 al imponerse Bicharada. En la tercera válida los vales se canjearon de la siguiente manera:

(1) Amurrada, 17 (Eº 1.413,70); (2 Barbarella, 81 (Eº 296,70); (3) Ret; (4) Llave, 23 (Eº 1.044,90); (5) Guayas, 88 (Eº 273,10); (6) Jigger Girl, 2 (Eº 12.016,40); (7) Kamakura, 121 (Eº 198,60); (8) Marcona, 39 (Eº 616,20); (9) No Corrió, 9 (Eº 24,50); (10) Llave, 5 (Eº 4.806,60); (11) Pitinga, 155 (Eº 155); (12) Preconcebida, 68 (Eº 353,40); (13) Proclamada. 4 (Eº 6.008,20); (14) Pulida, 33 (Eº 728,30; (15) Tarika, 493 (Eº 48,70); (16) Violetera, 23 (Eº 1.044,90); (17) Zagarella, 58 (Eº 414,40); (18) Zurka, 11 (Eº 2.184,80). TOTAL: 1.230.

El dividendo de la combinación ganadora: ONE DOLLAR-BICHARADA y KAMAKURA, ascendió a la suma de Eº 198,60. Se acertaron 121 vales.

TERCERA APUESTA TRIPLE.— Se inició con un juego de 3?.286 vales que en la primera válida tuvo un acierto de 5.853 al ganar BOSTONIAN. En la 2ª válida triunfó HUMANISTA con un juego de 1.255 vales. En la tercera válida se impuso Herculina que tenía un juego de 67 vales. Cada uno de ellos cobró Eº 1.086.

Robot y Panfilia pagaron tributo a una lucha temprana

Como corrieron a Robot y Panfilia no es para 2.000 metros. Su "tren de carrera" indicaba que era difícil llegar adelante. A la distancia se veía el fracaso y el resultado así lo indicó: llegaron últimos. Ese mismo desarrollo fuerte, sostenido desde el vamos, faroreció a One Dollar, el ganador. Vino de atrás y apuró al final. Pasó con mucha facilidad. Ganó muy bien.

Esta prueba condicional es una prueba que siempre entrega un futuro rival para "El Ensayo". En una ocasión, dos ganadores de ella: Kuriñanco y Miss Therese, días más tarde ganaban la prueba máxima.

Ordenada la salida, Robot quedó adelante. Jason, Corcel, Panfilia, Polinésica y One Dollar en las ubicaciones siguientes. Panfilia, por la banda interior y Jasón lo hizo por el lado de afuera. Al llegar al poste que señala los 1.800 metros, Jasón, siempre corriendo por la banda exterior, pasó al frente. No lo hizo con comodidad. Robot y Panfilia se "pegaron" a él mientras Corcel, Polinésica y One Dollar lo hacían más atrás.

En la curva de los 1.300 metros, Panfilia, por dentro pasó al frente. Dominó a Robot y Jasón. No se entregó Robot y luego (...al pasar frente a los 1.200 metros...) estaban en una línea con la puntera. A esa altura, entre los punteros —que peleaban entre ellos— y el último One Dollar, habría una diferencia de unos veinte cuerpos. Al llegar al codo final el grupo se juntó. Se acercó One Dollar mientras Jasón, en plena curva, "se tiraba hacia afuera". Robot se mantuvo adelante con leve ventaja sobre Panfilia. One Dollar trató de pasar por dentro, pero al ver que el camino estaba tapado, su jinete lo llevó bruscamente a la última línea. Por allí avanzó con mucha fuerza hasta llegar al primer lugar y luego tomar ventajas. Ganó por tres cuerpos a Corcel mientras tercero, a dos largos, terminaba Polinésica, cuarta, a cabeza Jasón mientras quinto terminaba Robot. Ultima Panfilia.

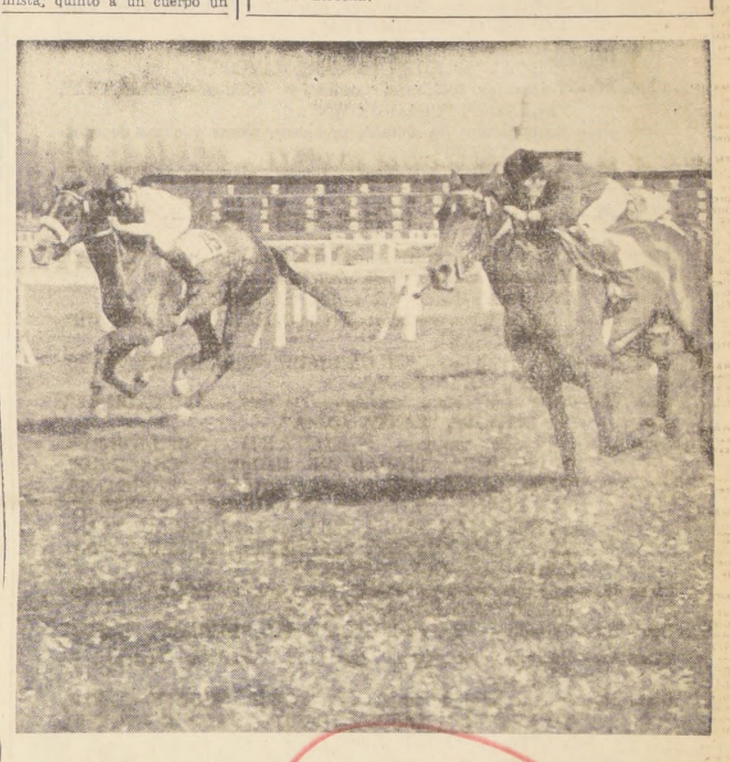

Cambiando de línea ganó Kamakura a Tarika en la sexta carrera del Club Hípico, que era una prueba condicional sobre 1.100 metros. Hubo muchas protestas, pero los Comisarios mantuvieron el orden.

...ada, corriendo por la línea exterior, gana la quinta competencia ... clara ventaja sobre Dear Hill, Mamby y Aclamada. A la ganadora la condujo Carlos Astorga y es preparada por Guillermo Sarmiento.

DIRECCION DE INDUSTRIA Y COMERCIO
PROPIEDAD INDUSTRIAL

MARCAS Solicitadas desde el 23 de Septiembre al 6 de Octubre, inclusive.-

Santiago, 15 de Octubre de 1966.

Clase 3.—Abonos minerales y fósiles en bruto y elaborados.— "TRICAPHOS".
Clase 4.—Metales, cerrajería, ferretería.— "NKK", "N—B", "OPTOLENT", "M".
Clase 7.—Piedras elaboradas, cemento, cales, yeso.— "MURIFLORD".
Clase 11.—Alquitranes vegetales, resinas y gomas en bruto.— "CYANABATT".
Clase 12.—Caucho, gutapercha, corcho.— "YORK", "ZETAFAX".
Clase 19.—Aceites y grasas lubricantes y para pintura.— "VISCO—STATIC", "TIGER", "CABEZA DE TIGRE", "PONGA UN TIGRE EN SU ESTANQUE".
Clase 20.—Adhesivos, pinturas, barnices, pastas.— "FRANCAMINE", "CALTEX", "BAR", "STANDARD LATEX", "PROFESIONAL", "PINTALUX", "OP—ART", "SIPAMUNIX", "SIPAFLEX".
Clase 21.—Jabón común y preparaciones para lavar y limpiar.— "LA AZULINA", "ACTOL", "SIPAMUNIX", "LAUTARO".
Clase 22.—Vidrios para construcciones.— "VITEM".
Clase 23.—Cartón piedra, papeles y cartones embetunados.— "PREFA".
Clase 28.—Herramientas, cuchillería, armas blancas y lijas.— "THOR", "SANDE", "M.S.", "N — B", "FIAMMETTA".
Clase 29.—Máquinas de coser, tejer, hilar.— "RICCAR", "RIC".
Clase 30.—Aparatos de servicio higiénico y aseo, planchas.— "FIAMMETTA".
Clase 32.—Aparatos de calefacción, alumbrado y ventilación.— "TURM", "FIAMMETTA".
Clase 34.—Refrigeradores, filtros, extinguidores de incendio.— "FRIGOVISOR", "FIAMMETTA".
Clase 36.—Maquinaria y vehículos.— "SCHWARTZ", "TORCO", "THOR", "SANDE", "ESSAR", "AVCO".
Clase 37.—Telégrafos, teléfonos, radio y señales.— "ELECTRA", "ALEXER", "GOLDCROWN".
Clase 38.—Receptáculos de metales preciosos, piezas y obras de ornato.— "CRAFT".
Clase 39.—Receptáculos metálicos, fierro enlozado.— "CRAFT", "CHEFF WARE".
Clase 40.—Recipientes de maderas, cartón papel.— "YORK", "CRAFT".
Clase 41.—Recipientes de vidrio, porcelana, loza.—"YORK", "CRAFT".
Clase 42.—Muebles metálicos y de madera.— "CALIDAD MONTERO", "NAVIDAD", "N — B", "SUNDERLAND".
Clase 43.—Hilos, hilados, cordeles.— "PICCADILLY", "KASCHMIR", "FIBERGLAS".
Clase 45.—Telas y tejidos.— "PICCADILLY", "KASCHMIR", "VAPOROSA", "JEAN PAUL".
Clase 46.—Ropa de cama, colchones, cortinas.— "PICCADILLY", "KASCHMIR", "SANTA JULIA".
Clase 47.—Ropa de vestir.— "LEONARD", "PICCADILLY", "KASCHMIR", "CIUDAD DE MEXICO", "CORAGGIO", "SUPERLINGE", "LA BUENOS AIRES", "DUGGANS", "VANDORM", "KIMAR", "LA IQUIQUEÑA", "BRONSON'S", "JEAN PAUL", "THAIS", "BRUMMELL", "SANTA JULIA", "MYLIS", "FARLEJ'S", "MORLEY", "BALLET", "AG—GU", "ORFALI".
Clase 48.—Artículos de pasamanería, botonería.— "YORK", "ACRYPLEX", "VAPOROSA", "ENRE".
Clase 50.—Calzado.— "RECORD", "OLDANY", "DUNLOP", "BATA".
Clase 52.—Bastones, paraguas, quitasoles, abanicos, carteras. — "YORK".
Clase 56.—Instrumentos de tocador.— "YORK", "SCHICK—BAND", "ARMADURA", "SUPER NICRON", "SUPER LEGION", "ULTRA", "AUTOBAND".
Clase 57.—Productos de perfumería y para el tocador.— "GIGI", "MUSIC", "COOLE", "SAHARA", "RENOMMEE", "PRIMAVERA", "PUNTO CIRCULAR EN FANTASIA", "SEVENTEEN", "WHITE HORSE", "MYLIS", "H. NEUCHEFER", "ROBERT'S", "ESCUDO", "LA CARAVELLE", "HOMBRE", "NEBLINA", "NACAR", "ESFINGE", "PROFESOR ALBERT", "DOCTOR DORE", "PINOLIN", "RECLAR", "INSPIRATION", "KIDEF", "EUCROL".
Clase 59.—Grasas comestibles.— "LA VILLARRICA".
Clase 60.—Leche y productos de lechería.— "P — T", "CHOKITO".
Clase 61.—Aliños y condimentos.— "CHOKITO", "ROHEC".
Clase 62.—Productos vegetales comestibles, frescos y secos.— "CHOKITO".
Clase 63.—Harinas, fideos, pan.— "PUDAHUEL", "CHOKITO", "NUTRAMENT".
Clase 64.—Conservas alimenticias no dulces.— "LA VILLARRICA", "CHOKITO".
Clase 65.—Té, café, yerba mate y productos similares.— "CHOKITO", "YERBAN", "TONYBAR".
Clase 66.—Galletería, pastelería, confitería, postres, jarabes.— "PUDAHUEL", "CHOKITO", "SUNFRESH", "TONYBAR".
Clase 67.—Alimentos especiales para niños y enfermos.— "CHOKITO", "NUTRAMENT".
Clase 68.—Bebidas analcohólicas, helados.— "PUDAHUEL", "CHOKITO", "SUNFRESH", "R.O.C.".
Clase 69.—Vinos y bebidas alcohólicas.— "LORENZO BAUZA", "ROYAL GRANT'S", "HACIENDA CUNACO" 2 etqs., "FLORIO", "DON RODRIGO".
Clase 70.—Alimentos especiales para animales y aves.— "BONAID", "NORAID", "OMOLIN", "CONCENTRADO OSORNO", "FORTALINA", "VITALINA", "TRICAPHOS".
Clase 71.—Cigarros, cigarrillos y tabacos.— "ATIKA", "CONSORT".
Clase 72.—Aparatos y artículos deportivos, juegos y juguetes.— "YAMAHA", "CRAFT", "ARMA—LO", "N — B", "TURISMO RECORRIENDO NUESTRO CONTINENTE", "CARRERA ESPACIAL", "AL ABORDAJE".
Clase 73.—Talabartería, maletería y artículos para viajes, pesca y caza.— "CRAFT".
Clase 74.—Telas y ropas impermeables, zapatillas de goma.— "KASCHMIR".
Clase 75.—Medicinas y productos químicos y farmacéuticos.— "CRONOTABS", "BONAID", "ANGININ", "NORAID", "FHERBOLICO", "MARATHON", "DROXATE", "RABACINE", "NUTRAMENT", "PLUSPAR", "PAR", "ROSSPRIN", "GRAMPEN", "SARLAXAL", "BRINEDINA", "BRINERDINA", "DIABESAN", "DOR", "YERBAN", "CENTRO", "M etq.".
Clase 76.—Abonos artificiales y químicos.— "TRICAPHOS".
Clase 77.—Instrumentos y útiles médicos.— "VAN", "EDEROL".
Clase 78.—Relojes y cronómetros.— "AVIA".
Clase 79.—Aparatos y útiles cinematográficos y fotográficos.— "ELECTRA", "SUNMASK".
Clase 80.—Instrumentos acústicos y musicales.— "ELECTRA", "ALEXER", "GOLDCROWN", "YAMAHA".
Clase 81.—Artículos de escritorio, papeles, impresos no periódicos.— "YORK", "H.C. SCHWENN", "CALIDAD MONTERO", "ANUARIO DE LOS PAISES DE LA ALALC", "ENRE", "LOS VENGADORES", "EL HOMBRE ARAÑA", "LA ANTORCHA HUMANA", "KID COLT", "EL TEJANO", "CAPITAN MARAVILLA", "MARVEL", "SARGENTO FURIA Y SUS COMANDOS", "LOS HOMBRES X", "DAREDEVIL", "TEC", "LOS 4 FANTASTICOS", "EL HOMBRE DE HIERRO", "CAPITAN AMERICA", "BALLET", "EL SOLITARIO", "FIAMMETTA", "AG — GU", "SOYSER", "BRANIFF AIRWAYS INCORPORATED", "BRANIFF INTERNATIONAL", "BI", "TRICOLAN", "TIGER", "CABEZA DE TIGRE, diseño", "PONGA UN TIGRE EN SU ESTANQUE".
Clase 82.—Publicaciones periódicas.— "PLANETARIUM", "KARINA", "NOTICIERO DEL VALLE", "EL POBLADOR", "LOS VENGADORES", "EL HOMBRE ARAÑA", "PATTY", "LA ANTORCHA HUMANA", "KID COLT", "EL TEJANO", "CAPITAN MARAVILLA", "MARVEL", "SARGENTO FURIA Y SUS COMANDOS", "LOS HOMBRES X", "DAREDEVIL", "LOS 4 FANTASTICOS", "EL HOMBRE DE HIERRO", "GALAXIA", "CAPITAN AMERICA", "EL SOLITARIO", "ASTRAL", "BERIOSKA", "ENFOQUE", "PONYTAIL".

Nombres de establecimientos industriales y comerciales

"YORK", fábrica de artículos de las clases 12, 40, 41, 48, 52, 56 y 81; "ACRYPLEX", tienda de venta, en la provincia de Santiago, y fábrica de botones; "VIÑA DEL MAR", óptica, en la provincia de Valparaíso; "PUDAHUEL", bar, restaurant y similares, en la provincia de Santiago; "YORK", zapatería, en la provincia de Santiago; "TELETE", fábrica de mesas para televisión; "MIGNON", tienda de géneros y similares, en Santiago; "CIUDAD DE MEXICO", tienda de confecciones, en Santiago; "EL AMIGO DEL CONTRIBUYENTE", oficina contable y tributaria, en las provincias de Santiago y Valparaíso; "P.H.", oficina de corretaje de propiedades y promociones de construcciones, en las provincias de Santiago, Valparaíso y Aconcagua; "VALPARAISO", ferretería, en la provincia de Valparaíso; "COLCHOGUE", hostería y similares, en la provincia de Concepción; "LOS JUGLARES", un conjunto teatral; "CHILE RIE Y CANTA", empresa de propaganda de programas hablados, radiados y televisados; "LOS SAUSALITOS", conjunto folklórico; "KIMAR", establecimiento industrial de fabricación de artículos clase 47; "EL TENIENTE", empresa productora de cobre, cobre en barras, subproductos y demás substancias y derivados; "CARFLET", una oficina de transportes, en las provincias de Santiago, Valparaíso y Concepción; una oficina de turismo, en las provincias de Santiago, Valparaíso y Concepción; "NATALY", salón de belleza, en la provincia de Santiago; "DON MATEO Y SU CHINGANA"; "CANUTO Y SU CONJUNTO", conjunto artístico musical; "BRONSON'S", tienda de venta de artículos de la clase 47, en la provincia de Santiago; "CARTIER", tienda de géneros, en la provincia de Santiago; "PROMOCION POPULAR", empresa de propaganda en general, ya sea hablada, radiada, televisada y como corporación; "HACIA LA COMUNIDAD ORGANIZADA", empresa de propaganda en general, ya sea hablada, radiada y televisada; "NAVIDAD", fábrica de muebles; "MONTERREY", establecimiento comercial de sastrería, modas y artículos para caballeros, en la provincia de Santiago; "ALBERTO BRIL", fábrica de artículos de las clases 20, 21, 57 y 75; "VITEM", fábrica de vidrios; "INDEPLAN", oficina de copias de planos, en la provincia de Santiago; "THE BOOMERANG", conjunto musical electrónico; "SELLAC", imprenta, en la provincia de Santiago; "BAT", juguetería y similares, en la provincia de Santiago; "THAIS", establecimiento comercial de venta de ropa, en la provincia de Santiago; "BRUMMELL", sastrería y confeciones para caballeros, en la provincia de Santiago; "SERVI—TREN", garage, en la provincia de Santiago; "PIMPINELA", florería, en las provincias de Santiago y Valparaíso; "SODIMAC", establecimiento comercial de venta y distribución de repuestos, en la provincia de Coquimbo; "ESSAR", fábrica de máquinas para rebanar cecinas; "IRACO", instituto de relaciones humanas y asesoría comercial, en las provincias de Valparaíso y Aconcagua; "TAJAMAR", establecimiento comercial de venta de flores, en la provincia de Santiago; "ERRAZULIVAN", sastrería y similares, en la provincia de Santiago; "JARDECOR", empresa dedicada a la confección y decoración de jardines y ramos similares, en la provincia de Santiago; "DE LAS AMERICAS", hotel, bar y similares, en la provincia de Santiago; "OLDANY", fábrica de calzado y venta de calzado, en la provincia de Santiago; "EL BARQUITO", venta de artículos de regalos para caballeros y damas, en la provincia de Santiago; "GUAYABO", bar, restaurant y similares, en la provincia de Santiago; "ORSAL", establecimiento comercial de reparaciones de instalaciones sanitarias, en la provincia de Santiago; "PINTALUX", fábrica de pinturas, establecimiento comercial de venta de pinturas, en la provincia de Santiago; "EKOVISION", un servicio técnico de reparación e instalación de radio y televisión, en la provincia de Santiago; "LINEA AEREA PACIFICO LTDA.", empresa de transportes aéreos de pasajeros, carga, ambulancia aérea y prospección pesquera; "CONLEX", oficina de asesoría jurídica y contable, en la provincia de Valparaíso; "PREFA", empresa constructora, en la provincia de Santiago; "PROMEDICA", empresa para servicios médicos privados, en la provincia de Valparaíso; "COPROMEDICA", una empresa de servicios médicos privados, en las provincias de Santiago y Concepción; "CONO SUR", empresa de importaciones y distribución de repuestos y materiales para industria, en la provincia de Santiago; "HUELEN FILMS", una empresa de producciones cinematográficas; "COVALPO", establecimiento comercial para la distribución y venta de los artículos comprendidos en las clases 4, 12, 26, 29, 32, 37, 77 y 83, en la provincia de Valparaíso; "LICARAYEN", conjunto musical artístico folklórico; "LOS VIDRIOS QUEBRADOS", conjunto musical; "OPTOLENT", óptica, en las provincias de Santiago, Valparaíso y Concepción; "CONAPSA", una corporación de publicidad, en la provincia de Santiago; "VERNON", taller de relojería y joyería, en la provincia de Santiago; "BRANIFF AIRWAYS INCORPORATED"; "BRANIFF INTERNATIONAL", una empresa de transporte aéreo de pasajeros, correspondencia y carga; "CENTRO", industria de productos químicos; "EVIECO", empresa constructora, en la provincia de Santiago; "CONTASOC", oficina de contadores, en la provincia de Santiago; "INPROMA", fábrica de maquinaria de carpintería y mecánica; "FANAVESSA", venta de ropa en general, en las provincias de Santiago, Concepción, Curicó, O'Higgins, Colchagua, Linares y Ñuble; "BALENCIAGA", establecimiento comercial de tienda de géneros, lencería, tienda de venta de calzado, ropa hecha, artículos de vestir, sastrería, casas de modas, sombrererías, paragüerías y peluquerías, perfumerías e institutos de bellezas, en la provincia de Santiago.

Se da este aviso para las oposiciones a que haya lugar, las cuales deberán presentarse en el Subdepto. Conservador de Marcas Comerciales del Departamento de Propiedad Industrial, de la Dirección de Industria y Comercio, Teatinos 50, 2.o piso, en el plazo de 30 días, a contar desde la última publicación.

Las etiquetas que acompañan a estas marcas se exhiben en las vitrinas de este Departamento.

Jefe del Departamento de Propiedad Industrial

ILEGIBLE ACTA DE COMISARIOS PALMEÑOS

Una vez más LA NACION no puede brindar a sus lectores la versión oficial del Acta de Comisarios del Hipódromo Chile. La razón es una y muy simple: los encargados de entregar la copia respectiva no lo hacen oportunamente y en el caso de que ellas lleguen, son totalmente ilegibles.

Por otra parte, queremos hacer presente que uno de los handicapers del Hipódromo Chile, señor Sotomayor, proporcionó a LA NACION una noticia inexacta... só que el ganador del... "Primavera" corrido... la tarde iría como... de Prólogo al "Carlos... ni" y que en ese acuerdo... había tomado en presencia... señor Gerente y Director de la institución, don... Larraín. Entrevistamos al señor Larraín y nos... que tal acuerdo no ha... do jamás.

"Me respondió bien en todo momento"

Intenso ajetreo hubo en la sala de jinetes después del triunfo de Pomposo. Dos jinetes en las camas de la sala de recuperación: Orlando Pedro Castillo, que rodó con ...nio, y Juan Amestelly, con un comienzo de fatiga que obligó a cancelar sus compromisos de monta por el resto de la reunión.

Mientras tanto, los jinetes participantes discutían e intercambiaban impresiones. Carlos Pezoa, en paños menores, subió a la sala de comisarios a reclamar la falta de ... en las duchas. Fue nuestro primer entrevistado.

"Tuve mala suerte. Cuando me iba colocando, se produjo la caída de Vaticinio. Corría por dentro y al tratar de salir hacia afuera me topé con Invisible. Perdí terreno y ello me obligó a exigir al tordillo para recuperar el terreno perdido. El puntero iba "galopando" y cómodo. Al final recuperé mucho terreno para lo fácil que venía el puntero. En esta oportunidad la suerte estuvo con el líder".

Juan Amestelly, en una de las camas de reposo, conversó con La Nación:

"Debí bajarme para hacer el peso justo: 51 kilos. La carrera de Golazo, me restó energías. Me respondió Pomposo en todo momento. Tenía instrucciones de ... adelante, pero cuando ... otro era el interesado ... Cuando pasábamos por ... ra vez frente a la meta ... di cuenta que Vaticinio ... mañoseando, se abría ... cargaba constantemente ... eso tomé precauciones y ... pre busqué por fuera ... curva se retacó. Al ... luego del pequeño respiro ... le di en la última curva ... respondió admirablemente ... un gran caballo".

Pedro Ulloa, listo para ... tar a Pepin le Bref, ... bió algunas impresiones ... el cronista:

"Sin lugar a dudas ... larga demora afectó a ... ducido. Los 57 kilos y ... minutos de demora le ... ron energías. Tuve que ... me en la rodada y él ... no salió de su tranco ... capaz en tierra derecha".

Gustavo Farfán, ... de Tubib, expresó: ... instrucciones de corre... do y apurar a Pomposo ... fue capaz de colocarse ... lado".

CARLOS ASTORGA ... dirigió a Invisible, dijo a ... tro diario: "No quiero ... en la arena. Venía ... seando y en los últimos ... metros dejé de exigirlo".

SEGUNDA SECCION

LA NACION

SANTIAGO DE CHILE — LUNES 17 DE OCTUBRE DE 1966

FUNDADO EL 14 DE ENERO DE 1917

En Congreso Pleno y por Amplia Mayoría

Aprobada Reforma a Derecho de Propiedad

Sólo la Derecha no se sumó al sentir mayoritario naciona' 'e extender este derecho a todos los chilenos.— 137 contra 11 fue la votación

...sión del Congreso Pleno, en el momento de la votación. La Reforma Constitucional al Derecho de Propiedad fue aproba... por amplia mayoría en una de las reuniones parlamentarias más concurridas en muchos años. 148 parlamentarios asistie... a ella. Sólo la Derecha negó su aprobación a esta iniciativa de bien público. El resultado de la votación fue recibido con estruendosos aplausos.

Por abrumadora mayoría —137 votos contra 11— el Congreso Pleno ratificó ayer la enmienda constitucional propuesta por el Gobierno al Derecho de la Propiedad. La trascendental iniciativa contó para su aprobación con los votos de los parlamentarios democratacristianos, padenistas, comunistas, socialistas, radicales y de los independientes Julio von Mühlenbrock y Sergio Sepúlveda. Sólo votaron en contra los once congresales del Partido Nacional.

La sesión celebrada en el Salón de Honor del Congreso Nacional se inició a las 11.06 horas bajo la presidencia de Tomás Reyes, y con una asistencia parlamentaria que, a juicio de los propios senadores y diputados, superó a cualquier Congreso Pleno celebrado con anterioridad. Asistieron a votar 119 diputados y 29 senadores.

Al comienzo de la sesión, Tomás Reyes pidió el parecer de la Sala para la aprobación de la enmienda por unanimidad; sin embargo, el diputado nacional, Fernando Ochagavía se opuso, solicitando la votación numerada.

Posteriormente se ofreció la palabra a los parlamentarios, a fin de que cada colectividad política planteara sus puntos de vista sobre la reforma. Intervinieron los siguientes parlamentarios: a nombre del Partido Comunista, el senador Volodia Teitelboim; Patricio Aylwin, por el Partido Demócrata Cristiano; Humberto Enríquez, en representación del radicalismo; Francisco Bulnes, por el Partido Nacional, y Salomón Corbalán, por los socialistas. (Las intervenciones de cada parlamentario van en información aparte).

Efectuada la votación y conocido el resultado aprobando la reforma al artículo 10 Nº 10 sobre el derecho de propiedad, tanto los parlamentarios como tribunas y galerías prorrumpieron en aplausos en señal de satisfacción.

El proyecto aprobado deberá ahora ser comunicado al Ejecutivo para que, en el plazo de 30 días, proceda a su promulgación o veto.

La iniciativa despachada por el Congreso Pleno es la siguiente:

ARTICULO 10º

La Constitución asegura a todos los habitantes de la República:

Sustitúyese el Nº 10º por el siguiente:

"10º—El derecho de propiedad en sus diversas especies.

La ley establecerá el modo de adquirir la propiedad, de usar, gozar y disponer de ella y las limitaciones y obligaciones que permitan asegurar su función social y hacerla accesible a todos. La función social de la propiedad comprende cuanto exijan los intereses generales del Estado, la utilidad y la salubridad públicas, el mejor aprovechamiento de las fuentes y energía productivas en el servicio de la colectividad y la elevación de las condiciones de vida del común de los habitantes.

Cuando el interés de la comunidad nacional lo exija, la ley podrá reservar al Estado el dominio exclusivo de recursos naturales, bienes de producción u otros, que declare de importancia preeminente para la vida económica, social o cultural del país. Propenderá, asimismo, a la conveniente distribución de la propiedad y a la constitución de la propiedad familiar.

Nadie puede ser privado de su propiedad, sino en virtud de ley general o especial que autorice la expropiación por causa de utilidad pública o de interés social, calificada por el legislador. El expropiado tendrá siempre derecho a indemnización, cuyo monto y condiciones de pago se determinarán equitativamente tomando en consideración los intereses de la colectividad y de los expropiados. La ley determinara las normas para fijar la indemnización, el tribunal que conozca de las reclamaciones sobre su monto, el que en todo caso fallará conforme a derecho, la forma de extinguir esta obligación, la parte que deba enterarse al contado, el plazo y condiciones en que se entregará el saldo si lo hubiere, y las oportunidades y modo en que el expropiador tomará posesión material del bien expropiado.

Cuando se trate de expropiación de predios rústicos, la indemnización será equivalente al avalúo vigente para los efectos de la contribución territorial, más el valor de las mejoras que no estuvieren comprendidas en dicho avalúo, y podrá pagarse con una parte al contado y el saldo en cuotas en un plazo no superior a treinta años, todo ello en la forma y condiciones que la ley determine.

La ley podrá reservar al dominio nacional de uso público todas las aguas existentes en el territorio nacional y expropiar, para incorporarlas a dicho dominio, las que sean de propiedad particular. En este caso, los dueños de las aguas expropiadas continuarán usándolas en calidad de concesionarios de un derecho de aprovechamiento y sólo tendrán derecho a indemnización cuando por la extinción total o parcial de este derecho, sean efectivamente privados del agua suficiente para satisfacer, mediante un uso racional y beneficioso, las mismas necesidades que satisfacían con anterioridad a la extinción.

La pequeña propiedad rústica trabajada por su dueño y la vivienda habitada por su propietario, no podrán ser expropiadas sin previo pago de la indemnización".

La "Libertad" en SOPESUR

...recibido la siguiente ...n, suscrita por un ... ex periodistas de ...R, que viene a situar ...ma creado por diri... de esa sociedad, sobre ... objetivos y aclarato...

...han hablado los viejos ...rios de SOPESUR. ... nos toca el turno a ... los ex periodistas ...PESUR. ...aremos acerca del ... tema que aquéllos: la ... de prensa.

...ma nos es común: fue ... a ellos —a lo que ha... los diarios de esa ca... que aprendimos a ... la libertad de prensa. ... ¿quién ignora que el ... aprende a medir me... enorme dimensión hu... del concepto de liber... ...ndo la ha perdido o ... sido controlada por ... de fe totalitaria? ... uno de nosotros, en ... épocas de sus vidas ... en los diarios de la So... Periodística del Sur.

... uno de nosotros su... ... su conciencia profe... ... el dolor de ver, reite... ...te, que la verdad de ... relatada objetiva ... en sus crónicas, apa... ... las páginas de eso ... tergiversada o negada.

... uno de nosotros vivió ... lapsos dolorosos para ... humana, anhe... ... el momento de aban... ... esos diarios con el fin ... ejercer su profesión ... del marco de decoro ... a la comunidad que ... o esperando que ... en el timón de es... ... permitiera poner ... ...rios al servicio de la ... y de cada sector so... ... económico de las pro... ... del sur.

... uno de nosotros, an... ... lograr su sueño de li... ... y dignificación profesionales, debió sufrir largamente los efectos de la angustia económica de sus hogares, provocada como eficaz forma de opresión por los viejos ejecutivos de la SOPESUR.

Cada uno de nosotros —los que firmamos hoy este documento y los que adhieran a él en cuanto lo conozcan, porque suman decenas y decenas los hombres de bien que vivieron bajo el régimen opresivo de SOPESUR— fue burlado en sus derechos sociales y hasta lesionado en su salud, por la acción despótica de los viejos dirigentes de esa empresa que, aunque periodística y adscrita a organismos respetables del periodismo nacional e internacional, sólo actuaba al servicio de intereses mezquinos e inspirada en sentimientos totalitarios.

Cada uno de nosotros fue multado con exacciones ilegales, de sus misérrimos salarios o simplemente despedido de su ocupación, porque alguna vez un director o jefe de crónica no captó a tiempo que el hecho noticioso producido notoriamente y relatado con objetiva responsabilidad profesional, afectaba siquiera levemente el interés particular de un consejero, el del socio de un consejero o el de un pariente de algún ignoto personaje vinculado a un consejero en otras prósperas empresas financieras o en inconfesadas actividades políticas.

Así, cuando hemos conocido de las declaraciones de los dirigentes de la SOPESUR últimamente, no hemos experimentado sorpresa. Comprendemos que ellos están rezumando odio al ver que sus bastiones totalitarios —los mismos que sostenían públicamente en la última Guerra Mundial bajo los estandartes de Hitler y junto a sus führers locales— van cayendo por el avance inexorable de la democracia.

Y porque conocemos asimismo la generosidad el esfuerzo, el ansia de progreso, el sentido realista de los hombres del sur, comprendemos por qué hoy los dirigentes de SOPESUR se encuentran solos en su rencor y por qué, en su soledad mala consejera, recurren un vez más a la falacia, en un último cañonazo de resonancia continental, más con el deseo de vengarse de una sociedad que ya no les tolera, que con la esperanza de restaurar los baluartes de su anacronismo mental y espiritual.

Comprendemos la reacción de los sureños, porque ellos han vivido anhelando la liberación de sus diarios, con el fin de poder volcar en

(PASA A LA PAGINA 16)

Lille, (Francia) — Un patrullero policial vigila a uno de los seis leones que se escaparon de un circo cuando el camión que los conducía chocó con otro vehículo y la jaula se rompió. Cinco de los leones que escaparon, producido el accidente, fueron recapturados, pero el sexto debió ser abatido por una ráfaga de ametralladora, en el momento en que la fiera se lanzó sobre su domador, que trataba de hacerlo volver a su encierro. (Foto UPI).

Hoy es el Día de la Madre

Está siempre junto a ellos, en el pasado y en el presente. Es buena y noble porque es mujer. Entrego a sus hijos lo mejor de su vida y no le pesa la cruz que lleva encima porque la hace leve el amor de aquellos por quienes la carga. Sin que ella lo sienta, su cabellera, que en los días fuertes lucía negra como alas de cuervo se platea de besos de luna en el sacrificio renovado de todos los días. Serena en el juicio, maternal en el castigo, heroica en el dolor, hormiga en la dura faena de cada día, no tiene ni quiere más horizontes que aquellos que la llaman madre. Madre, sobre todo, más allá de la vida y más allá de la muerte.

...RA ESTA SEMANA SE ANUNCIA

FALLO EN DIFERENDO CHILENO-ARGENTINO

Anuncio fue hecho después de un año y medio de deliberaciones del Tribunal británico

...DRES, 16 (UPI). — ...era que Gran Bretaña ...cluya esta semana ...itraje de una vieja ...fronteriza entre la ...na y Chile, y anun... ...amente su laudo ... anuncie su decisión para fines de esta semana, después de cerca de año y medio de deliberaciones. Ambas partes se han comprometido a aceptar la sentencia de los árbitros.

...iendo el histórico ... de Gran Bretaña ... árbitro en las diferencias de esta naturaleza ... las dos repúblicas ...ricanas, se confía ... un tribunal, compuesto de tres miembros,

El punto principal en litigio es el prestigio nacional de ambos Estados, cuyas relaciones se han visto a veces empañadas por los incidentes fronterizos —algunos sangrientos—, que, en suma, han impedido alcanzar a los litigantes una medida substancial de cooperación económica.

El laudo de la Corte de Arbitraje afectará una superficie de poco más de 600 kilómetros cuadrados poco habitados entre la aldea andina chilena de Palena y la localidad ganadera argentina de Esquel.

La zona, unos 960 kilómetros al sur de Santiago, abarca un valle y un lago, de unos 20 kilómetros de ancho, que los chilenos denominan Palena y los argentinos General Vintter. El Parque Nacional argentino de Los Alerces, frecuentado por los turistas, se halla a corta distancia, en dirección norte. También se encuentra cerca la ciudad argentina de Trevelyn, fundada por galeses.

Esta es la segunda vez que se ha pedido a Gran Bretaña que medie en la contienda. Chile alega que la Comisión de Demarcación británica de 1955, enviada para colocar los hitos fronterizos, colocó equivocadamente dos de ellos (números 16 y 17), dando a la Argentina territorio originalmente otorgado a Chile, en virtud del laudo arbitral británico de 1902. La Argentina, sin embargo, afirma que la señalización de los lindes es exactamente la que corresponde.

La Reforma al Derecho de Propiedad es un paso netamente revolucionario

Parlamentarios de los partidos de Oposición reconocieron el notable avance que representa para Chile esta reforma.— Socialistas, comunistas y radicales destacaron el proyecto del Gobierno.— La Derecha contra la función social de la propiedad

La oposición reconoció públicamente en el Congreso Pleno que la Reforma del Gobierno al Derecho de Propiedad constituye el primer paso revolucionario en la historia legislativa sobre esta materia. Aunque sin expresarlo en dicha forma, los parlamentarios de los partidos comunista, Socialista y Radical, señalaron que "esta enmienda constitucional constituye de por sí un avance notable para hacer justicia a todos los chilenos y, en especial a los campesinos de nuestro país".

A continuación entregamos los fundamentos dados a conocer por cada colectividad política en la votación del precepto constitucional que reforma la Propiedad.

VOLODIA TEITELBOIM

A nombre del Partido Comunista intervino el senador Volodia Teitelboim.

"Los comunistas —dijo— esperamos que pronto se repita la sesión para decidir sobre la reforma más completa de la Carta Fundamental de la Nación, que está pendiente de ambas ramas del Congreso".

"El país sabe —agregó el senador comunista— que hoy nos corresponde pronunciarnos sobre una sustitución parcialista, apenas un número de un artículo: el 10 Nº 10 de la Constitución Política del Es-

VOLODIA TEITELBOIM

tado. Sin embargo, debemos decir que ella envuelve disposiciones claves, pues se refiere a la llave maestra y al cimiento básico de cualquiera estructura político-social: el Derecho de Propiedad.

A juicio del senador Teitelboim "en medio del insistente clamor de cambios que parte de lo hondo del imperativo histórico y de la demanda reiterada de los campesinos, se da ahora un paso corto pero positivo por el camino del futuro al aprobar esta enmienda constitucional. No lo proclamemos una revolución. No le atribuyamos una significación notable, porque esta presupone una mudanza profunda que es establecer nuevas bases económicas, sociales, políticas; exige el desplazamiento del Poder de las arcaicas clases y su reemplazo por los trabajadores, bajo el signo dirigente del proletariado unido a su hermano explotado y olvidado 400 años, el labriego, el campesino sin escuela, sin ciudadanía activa.

"Pero —agregó Teitelboim— con la modificación que hoy nos corresponde votar, se introduce en la concepción intocable, casi sagrada de un Derecho de Propiedad romanista, de individualismo extremo, vigente desde hace más de dos mil años, una brecha inicial de tal modo que posibilite, mediante transformaciones más a fondo, que el medro individual no siga señoreando irrestrictamente sobre la conveniencia pública, prevaleciendo respecto de las urgencias colectivas de la nación.

"Debemos decir —enfatizó Teitelboim— que esta modificación contiene junto a un pedazo de esperanza una carga sensible de desilusión".

Y agregó: "Quiero terminar el fundamento de mi voto a nombre de los parlamentarios comunistas, diciendo que nuestra aprobación es un asentimiento a lo que se adelanta, a lo que hay de positivo en esta modificación constitucional. Pese a sus limitaciones, los comunistas votaremos en favor del texto ya aprobado, porque contiene un trozo de progreso. Nos complace que ella se produzca ahora, de tal suerte que la Ley de Reforma Agraria, que debe ser aprobada a su turno en los meses próximos, pueda nacer con las herramientas constitucionales en la mano que permitan, mediante la lucha del campesinado mismo, poner fin a la Edad Media en el ambiente rural de Chile".

HUMBERTO ENRIQUEZ

Por su parte, el presidente del radicalismo, senador Humberto Enríquez, expresó entre otros conceptos, al fundamentar su voto:

"Dejamos constancia que he mantenido absoluta consecuencia con nuestra doctrina so-

HUMBERTO ENRIQUEZ

cialdemócrata, con lo que ha sido la conducta permanente del partido, respecto del derecho de propiedad. Aceptamos la propiedad privada, creemos que deben defenderse los legítimos intereses de los propietarios en sus diversas formas o especies, pero estimamos que debe conciliarse la propiedad privada con el interés colectivo y que debe, en consecuencia, prevalecer la función social de ésta, supeditada al interés común de los habitantes".

Luego de hacer algunas consideraciones sobre la ... radicalismo de nacio... gunas fuentes de pr... Enríquez señaló que ... nuaremos en nuestra ... Estimamos que el ... nos propone ha acep... damentalmente las ide... nuestros parlamentarios pusieron tanto en la C... de Diputados como en ... nado.

"El Partido Radical —agregó Enríquez— seguirá ... do para que esta reforma ... da todavía ser compl... da y por que sean ... integramente nuestras ... ciones socialdemócratas ... permitan efectivamente ... liar el amplio criterio ... lista con el democrático ... terés privado con el ... y dentro de las cuales ... piedad cumple realmente ... función social".

SALOMON CORBALAN

A nombre del Partido ... lista fundamentó el voto ... nador Salomón Co... quien señaló que "esta ... tiva pudo ser despachada ... menor tiempo".

Agregó que "nos e... mos satisfechos de que ... té cumpliendo este ... trascendente para la ... nuestro país y, sobre ... abre perspectivas ... para el movimiento ... para introducir mejo... tores de justicia en la ... bución de tal riqueza ... nuestro país".

Dijo el senador Co... "que el artículo 10 ... haber contenido dis... más concretas y expr... pecto de las distintas ... de propiedad que pu... tocadas con esta reforma.

"No obstante —seña... balán— deseamos dejar ... tancia que a pesar de ... tas modificaciones no ... expresamente cont... la redacción con que ... bará hoy esta enm... nuestro juicio, esta ... variación fundamental ... bre toda la propiedad ... la tierra. En cons... desde nuestro punto de ... en este instante com... tambalear aquel dere... algunos estiman natural.

Damos nuestros votos ... de esta enmienda —d... último Salomón Corbalán ... pensar que aquí se ... ciendo un cambio re... nario, pero sí, señala... se da un paso impor... se está rompiendo ... ro que parecía inv... pero que la historia, ... puje y la lucha de ...

SALOMON CORBALAN

blos comienzan a de... en este instante no ... este país, sino en ... frentes de distintos ... continentes. Hoy ... —dijo finalmente el ... socialista— al comie... desmoronamiento de ... ma que está en crisis ... el mundo: el capital...

FRANCISCO BULNES

El senador Francisco Bulnes fue el encargado de fundamentar el voto del ... Nacional, que rechazó ... mienda que hace ex... derecho de propiedad ... los chilenos.

Entre otros concep... nes expresó que "los ... y diputados del Partido ... cional votaremos en ... del proyecto de reforma ... titucional que está ... a la consideración del ... so Pleno".

"Votaremos así, dijo, porque somos partid... sistema de propiedad ... y consideramos que ... de las bases fund... de la civilización oc... cristiana, civilización ... todas sus impe... propias de la natur... mana, es el mejor ... convivencia que el ... encontrado en su la... grinar por la tierra".

Agregó Bulnes que ... tido Nacional es par... la propiedad privada ... por razones de filoso... porque la historia nos ... tra que, donde desap... propiedad privada y ... do pasa a ser dueño ... los medios de produ... distribución de la ... sucumben todas las ... fundamentales y el ... no pasa a ser un ... grupo gobernante, ... perpetúa indefinidam... el Poder.

A juicio del senador ... la modificación al der... propiedad atenta ... ...

EN EL GRABADO se observa a parlamentarios de diversas colectividades políticas, al término de la sesión celebrada ayer por el Congreso Pleno que aprobó en forma abrumadora la reforma del Gobierno al Derecho de Propiedad, mientras hacen abandono del Salón de Honor del Congreso.

Reforma del Gobierno a la propiedad interpretó el sentir mayoritario nacional

Se aseguró, en la Reforma aprobada por el Congreso Pleno, el carácter social definitivo de la propiedad

Después de dos años de tramitación fue despachada ayer por el Congreso Pleno la enmienda constitucional al Derecho de Propiedad. La iniciativa del Gobierno fue apoyada por la mayoría de los partidos, a excepción de la Derecha, que arraigada en el Partido Nacional negó sus votos para hacer extensiva la propiedad a todos los chilenos.

Los votos democratacristianos, comunistas, socialistas y radicales —a juicio de los observadores políticos— demostraron el sentir de una mayoría nacional que aspira a los cambios estructurales y repudia los métodos arcaicos implantados por los partidos tradicionales de la Derecha en nuestro país. Prueba de esta satisfacción fue, que al término de la votación, que daba por aprobado el precepto constitucional que modificaba el Derecho de Propiedad, todos los parlamentarios, a excepción de los aislados 11 nacionales, prorrumpieron en aplausos junto al público apostado en tribunas y galerías.

"Fue un triste espectáculo —dijo un diputado— ver a 11 parlamentarios que, contra todo progreso, negaron sus votos a una reforma que permite dar a la propiedad un definitivo carácter social sin por ello abolir la propiedad privada."

PATRICIO AYLWIN

A nombre del Partido Demócrata Cristiano, principal impulsor de esta reforma en el Congreso Nacional, intervino el senador Patricio Aylwin, quien, al fundamentar el voto de apoyo a la reforma, dijo textualmente:

"Los parlamentarios democratacristianos reiteramos en el Congreso Pleno nuestro voto favorable a esta reforma constitucional sobre el Derecho de Propiedad.

Votamos favorablemente porque ella constituye uno de nuestros compromisos contraídos con Chile en el programa de Gobierno del Presidente Frei que el pueblo aprobó el 4 de septiembre de 1964.

Votamos favorablemente porque ésta es una de las reformas constitucionales propuestas al Congreso por nuestro Gobierno, tan pronto asumió sus funciones, en su primer mensaje al Parlamento, el 30 de noviembre de 1964."

LA TOTALIDAD DE LAS REFORMAS

"Nosotros hubiéramos querido estar aprobando hoy día, en este Congreso Pleno, la totalidad de esas reformas. Que ello habría sido posible lo demuestra el hecho de que la histórica Constitución de 1833 fue elaborada en 19 meses, desde el 20 de octubre de 1831, en que se constituyó la Gran Convención convocada para redactarla, y el 25 de mayo de 1833, en que fue oficialmente promulgada. Si eso ocurría en los tiempos calmosos y apacibles de la diligencia, resulta difícil entender que en esta época vertiginosa de los astronautas, hayan transcurrido veintidós y medio meses desde que el Congreso Nacional está abocado a pronunciarse sobre las reformas constitucionales y todavía no logremos despachar más que este artículo sobre el cual hoy nos pronunciamos."

CORRESPONDE AL PROGRAMA

"Votamos favorablemente esta reforma porque su texto corresponde casi íntegramente a las proposiciones formuladas por nosotros, sea en el Mensaje del Gobierno o en indicaciones propuestas por el Ejecutivo o por parlamentarios democratacristianos.

Votamos favorablemente porque esta reforma concilia la razonable garantía del Derecho de Propiedad con las exigencias del bien común, en términos análogos a los más modernos textos constitucionales de las naciones democráticas. Al vigorizar su función social, al reafirmar el derecho del Estado para reservarse el dominio exclusivo de ciertos bienes y al establecer un mecanismo expedito de expropiación, esta reforma procura que la propiedad se humanice a fin de que los bienes cumplan su destino natural de servir a la satisfacción de las necesidades de toda la comunidad. Al exigir la calificación legislativa de las causas que hagan posible la reserva o la expropiación, al otorgar siempre al expropiado el derecho a una indemnización cuyo monto y condiciones de pago se determinen equitativamente, to-

PATRICIO AYLWIN

mando en consideración los intereses de la colectividad y los del afectado y de la cual pueda reclamarse judicialmente, la reforma resguarda al propietario contra todo riesgo de despojo arbitrario."

LAS FALSEDADES OPOSITORAS

"Se ha dicho que está reforma no alcanza a la propiedad minera. Eso es falso. Las normas que el nuevo precepto consagra en cuanto al Derecho de Propiedad y en cuanto a la expropiación, son aplicables por igual a toda clase de propiedad, sin distinciones.

Votamos favorablemente porque esta reforma hace accesible el Derecho de Propiedad a todos, facilitando el camino a la Reforma Agraria, para la cual contiene algunas reglas especiales indispensables para su efectiva realización."

PASO TRASCENDENTAL

"Los democratacristianos pensamos que la aprobación de esta reforma constituye el paso más trascendental para adecuar las estructuras jurídicas de nuestra patria a la tarea de construir en Chile una sociedad verdaderamente humana, en que los bienes estén al servicio de los hombres y no los hombres al servicio de los bienes. Por eso nos congratulamos de haberla promovido."

Los privilegios oligarcas serán aplastados por intereses del pueblo

Categórico repudio de la Juventud Democratacristiana a la actuación de la Derecha en la Reforma al Derecho de Propiedad.— "A la reacción — dice la JDC— le señalamos que estamos conscientes del obstáculo que ella significa, pero contamos con la voz y el esfuerzo del pueblo para nuestro triunfo"

La siguiente declaración oficial entregó la Directiva de la JDC, con motivo de aprobarse la reforma al derecho de propiedad:

"En el momento histórico en que los poderes públicos de Chile aprueban la Reforma Constitucional al derecho de propiedad, la Juventud Demócrata Cristiana chilena, vanguardia del proceso de cambios estructurales que vive el país, quiere dirigirse a la opinión popular, con el fin de precisar su pensamiento.

El 26 de noviembre de 1964, 22 días después de haber asumido el poder que el pueblo le entregara con la más alta y firme voluntad de su historia, el Gobierno de la Revolución en Libertad planteó ante el Congreso su proyecto de Reforma a la Ley Fundamental del país.

Lo hizo porque el pueblo de Chile así se lo había encomendado, y porque con esta Reforma de la Constitución se creaba un nuevo orden jurídico, que abría un proceso legítimo e irreversible de cambios en la estructura económica, social y cívica del país, proceso que permitiría incorporar aceleradamente a los beneficios del poder, la cultura y la riqueza, a los pobres de Chile, a los proletarios chilenos, a la comunidad de los no privilegiados.

LAS OLIGARQUIAS POLITICAS

De allí que hoy, 16 de octubre de 1966, junto con alegrarnos profundamente, como se alegra el pueblo, con la aprobación de la reforma del derecho de propiedad, lamentemos que las "oligarquías políticas", que poco representan el sentir de Chile, hayan impedido, hasta ahora, la reforma integral de nuestra Constitución Política.

El proceso de la Revolución en Libertad es, para nosotros, la etapa de transición; el camino rápido, drástico y masivo, que el pueblo de Chile ha optado consciente y libremente por seguir, para pasar de esta sociedad capitalista que vivimos, a la sociedad comunitaria que queremos construir.

Este proceso se ha puesto en marcha con el Gobierno del Presidente Frei.

Sean cuales sean las críticas de nuestros adversarios, el pueblo sabe, y la historia lo anotará, que en menos de dos años, el rostro de Chile, pisoteado por la oligarquía económica derechista, ha empezado a cambiar.

LA REFORMA AGRARIA

La reforma al derecho de propiedad, sostenida por una estructura jurídica individualista y reaccionaria, que permitía la concentración de la propiedad en pocas manos, la explotación social y el estancamiento económico, hará posible, entre otras cosas, la Reforma Agraria, que dará tierra y justicia a los campesinos, y alimentos a Chile entero; la Reforma Urbana, que remodelará nuestras ciudades y abrirá las puertas de la apropiación de los medios de uso indispensable a los proletarios; la reforma de la empresa capitalista, que permitirá el acceso a la propiedad y al control de los centros de producción a los trabajadores chilenos.

EL PUEBLO Y LA REACCION

Esta reforma representa, en consecuencia, una primera y fundamental batalla ganada por el movimiento revolucionario, que lucha por la liberación de las fuerzas populares.

La reacción se ha opuesto a ella.

La reacción y sus cómplices se opondrán a su ejecución.

Saben que con ella se abre la compuerta de la historia en Chile, y un nuevo orden, comunitario y social, empieza a germinar.

Saben que sus intereses serán aplastados por el interés sagrado del pueblo.

A la reacción le decimos que estamos conscientes del obstáculo poderoso que ella significa, pero que tenemos con nosotros la fuerza y la voz de los explotados, y estamos serenos, ciertos de nuestro triunfo final.

LLAMADO POPULAR

Al pueblo de Chile, a los campesinos, a la juventud, a los pobladores, a los proletarios, a la mujer chilena, le decimos que, al revés de otros, estamos probando que "no borramos con el codo lo que escribimos con la mano", y que estamos optimistas, trabajando vigilantes, con su confianza, por el porvenir de Chile.

A ellos los llamamos, una vez más, a redoblar sus esfuerzos y a acentuar su unidad, para permitir el cumplimiento integral del programa popular, condición indispensable para avanzar en la construcción multitudinaria de la sociedad comunitaria."

En Sesiones Especiales:

EL SENADO TRATA A PARTIR DE MAÑANA REFORMA AGRARIA

La Cámara, por su parte, trata el proyecto que modifica la Ley sobre Abusos de Publicidad

A partir de mañana y durante cuatro días, el Senado comenzará a debatir en segundo trámite constitucional el proyecto de Reforma Agraria. La iniciativa fue despachada por las Comisiones de Hacienda y Agricultura del Senado y deberá ser tratada en sesiones especiales de 11 a 21 horas citadas los días martes, miércoles, jueves y viernes.

Luego de ser aprobada en general la iniciativa volverá a comisiones para su segundo informe reglamentario.

Por su parte, la Cámara tratará mañana en sesión ordinaria el proyecto del Gobierno que modifica la Ley sobre Abusos de Publicidad. Esta iniciativa ya fue informada por la Comisión de Constitución de la Corporación.

LA NACION Empresa Periodística LA NACION • Fundada el 14 de Enero de 1917 • Agustinas 1269 Tel. 82222 · Cas. 81-D
Presidente del Consejo: JORGE CASH M. • Director: JUAN GOÑI S.
REPRESENTANTE LEGAL: EDUARDO LABBÉ J. • TODOS DOMICILIADOS EN: AGUSTINAS 1269

Reforma al Derecho de Propiedad

Con la aprobación, por el Congreso Pleno, de la reforma constitucional al derecho de propiedad, Chile suelta al fin las amarras entorpecedoras de un antiguo sistema y queda en condiciones de avanzar hacia la conquista del progreso económico y social en los términos definidos y exigidos por la actual etapa de su evolución histórica.

La reforma no implica abolir el derecho de propiedad. Significa dar a ese derecho el sentido social que la propiedad debe tener para constituirse en uno de los elementos vigentes y útiles de la comunidad nacional.

Con la reforma se establecen la prerrogativa y la responsabilidad del propietario, a la vez que se reconoce al Estado la potestad para establecer su campo de acción en forma que la propiedad esté al servicio de la persona y de la comunidad.

La propiedad deja de ser, en consecuencia, un factor de dominio individual absoluto —y como lo ha evidenciado hasta ahora— capaz de primar soberanamente por encima y contra los legítimos derechos de los demás grupos humanos de la nación.

La propiedad deja de ser, asimismo, patrimonio y oportunidad exclusivos de los sectores privilegiados que pudieron usufructuarla de generación en generación, para ser un elemento de progreso comunitario armonioso y justo, al alcance de cada trabajador de esta tierra.

En otras palabras, la propiedad deja de ser un privilegio anacrónico, para ponerse al servicio de la sociedad moderna, libertaria y democrática.

La reforma permitirá, por fin, realizar los cambios estructurales que exige imperativamente el país, tales como la reforma agraria.

Si se considera que la modificación propuesta por el Ejecutivo concilia en su teoría y su praxis los justos intereses de los propietarios que puedan ser afectados por una expropiación con los de la comunidad, podrá reflexionarse en la malicia de los ataques que se formularon a la vital iniciativa, y el despilfarro de tiempo y oportunidades que significó su tramitación, dilatada innecesariamente.

La determinante votación final, sin embargo, que viene a mostrar la derrota definitiva de quienes se aferran al pasado y a sus injustos privilegios, tiene la virtud de señalar que el buen juicio —el respeto por la voluntad popular— pudo sobreponerse a los intereses políticos circunstanciales y a las tácticas obstruccionistas.

La reforma al derecho de propiedad, como paso constitucional previo a la imperativa necesidad nacional de cambios estructurales, responde en su más íntima esencia a los anhelos y decisiones inquebrantables del pueblo chileno.

No era posible postergarla más tiempo.

No sólo porque era impolítico hacerlo, como simple herramienta de obstrucción a la labor gubernativa, sino porque ni es legítimo ni es recomendable usar los derechos de un pueblo en fines ajenos al interés de éste.

Ahora, con un lastre menos, Chile podrá avanzar más ágilmente en procura de su destino.

Democratización de la Enseñanza:

La Bifurcación Técnico-Humanista

El anhelo de los padres, que se transmite a los hijos, por el cual la meta natural de cada estudiante debe ser la Universidad, es un error común a todos los países subdesarrollados.

En los países de elevado desarrollo, los dos tercios de los estudiantes de nivel medio pertenecen a las escuelas de tipo profesional y sólo, en los más destacados de los casos, el tercio restante concurre a los establecimientos que imparten educación científico-humanística.

Esta información, tan fácilmente comprobable como cuantas hemos dado en los artículos publicados en estas columnas, constituye un elemento de juicio más para quienes quieran y para quienes tienen la obligación de apreciar el profundo contenido de la actual política educacional; en particular en cuanto se enlaza a concepciones pedagógicas, ideológicas, económicas, sociológicas o históricas de nuestro momento actual.

Hemos señalado, responsablemente, que en los países de alto desarrollo, sesenta y seis estudiantes de la enseñanza media pertenecen a las escuelas de carácter profesional y treinta y tres asisten a escuelas de enseñanza científica o humanística. Pues bien, en los países subdesarrollados ocurre exactamente lo contrario.

El caso de Chile es indicativo: Estudiantes Secundarios: 256.471 (71%); Estudiantes de Escuelas Profesionales: 106.883 (29%).

Esta realidad explica por qué el Gobierno —con el apoyo de distinguidos educadores— provocó la Reforma Educacional.

Ese por qué es claro: la situación existente por inercia era tan nociva a los estudiantes —a quienes frustraba promoción tras promoción—, como freno al desarrollo.

La Reforma Educacional, iniciada a comienzos de este año, responde —en voz alta— a las necesidades y exigencias del mundo actual; el moderno, el desarrollado, el que tiene justicia social y bienestar económico, el que debe integrar un país como el nuestro y como todos los que aún se debaten en el subdesarrollo.

Al elevarse en la primera etapa a 8 años la educación general básica (primaria) se procura que los estudiantes, ayudados por una adecuada orientación, descubran sus verdaderas aptitudes e intereses.

Cumplido ese ciclo —a los 14 ó 15 años, cuando el niño entra a preocuparse de su destino—, los jóvenes podrán elegir su camino definitivo: el científico-humanístico, que lo conduce a la universidad; el técnico profesional, que en el plazo de cuatro años le entrega una profesión de nivel medio acorde con su vocación, útil a la comunidad y remunerada y considerada decorosamente por una sociedad consciente de la importancia de su trabajo.

Con la Reforma Educacional, en consecuencia, junto con eliminarse la frustración masiva de nuestras juventudes al abrírsele cauce a sus inquietudes y aptitudes, se dará satisfacción a la demanda de recursos humanos calificados —cuya ausencia ha constituido un factor causante principal de nuestra baja productividad y menguado índice de crecimiento económico— y cuya presencia será vital y decisiva en el proceso de dignificación económica y social emprendido por nuestro país.

Queda por mostrar, cómo podremos hacer con la simple exhibición de citas responsables en un próximo artículo, el último tramo de este ciclo de democratización de la enseñanza que está viviendo Chile, y sobre el cual se fija admirativamente la atención del extranjero y sus organismos técnicos.

Plaza San Martín-Buzeta

Avenida Buzeta es una de las vías de acceso a la capital. Entra por allí el tráfico intenso de la costa. En verano es un movimiento obsesivo, mareador. Los extranjeros que llegan por Los Cerrillos tienen por estos lugares la primera impresión de Santiago. ¡Ac[illegible] de años atrás, muy [illegible]: para un acontecimiento de tanta magnitud como el Mundial de Fútbol, se tapó con cartelones de "Bienvenida" todo lo que era feo en esos barrios! Ahora no hay nada que tapar. Trabajos intensos de Promoción Popular y la Municipalidad han cambiado la fisonomía del lugar. Calles, antes, con tierrales secos. Hoy, el restallante verdor primaveral de los árboles recién plantados. Y la Plaza San Martín, que inauguró jardines y juegos para niños el pasado 18 de Septiembre.

Hay una política nueva, que une estética y recreación en los barrios populares. No todos son capaces de comprender el hondo cambio que esto significa. Las plazas, más que atracción para el jubilado adulto, las orientan también ahora al juego de los niños, al entusiasmo de la juventud. Con un criterio realista de protección: rejas de fierro, puertas que se cierran de noche, un cuidador permanente. El niño obrero carece de espacio en su casa. Todo lo empuja a callejear. Pararse en las esquinas sin hallar qué hacer. Horizonte urbano estrecho y nada de acogedor. Billares con toda la desorientación precoz del ambiente. Y un empuje insensible, casi lógico, a la delincuencia juvenil.

Ahora, numerosas poblaciones ven multiplicarse los centros deportivos. Las sedes comunitarias. Las plazas con juegos infantiles. Hay un lugar donde sentarse y convivir con el vecino. Hay canchas deportivas para poner la energía corporal en movimiento. Columpios y balancines para que los niños jueguen sin peligro y se entretengan sanamente.

Este nuevo criterio realizador tendrá una repercusión honda en la juventud popular chilena. Un Chile nuevo tiene que moldear sanamente los cimientos jóvenes de su futuro. Despreocupaciones del pasado recaían en yerros y frustraciones. ¿Podía culparse a la juventud de inquietudes desquiciadoras si se les dejaba vivir sin horizontes gratos? Juntas de vecinos, instituciones gubernamentales pugnan por rectificar esas omisiones, esa pasada inacción. Asómese usted a las poblaciones obreras que circundan al Gran Santiago y verá un perpetuo bullir de actividades. Un día se inaugura un Centro de Madres, y máquinas de coser y enseñanzas para el hogar abren perspectivas nuevas. Otro, jóvenes empuñando palas ayudan a la arborización del sector. Cambiar ese mero marco urbano en que se vive tiene una enorme importancia, una repercusión interna. Ayuda a redescubrir los valores olvidados. A presentir la patria. A sentir la energía creadora, el palpitar fraterno de la comunidad.

La ECA y el Ministro de Economía

El Presidente Frei, en el momento de su exaltación a la Presidencia de la República, afirmó categóricamente que su labor tendría un marcado acento constructivo; no se perdería, pues, el tiempo que podría consagrarse a superar el subdesarrollo en criticar a las Administraciones anteriores sus posibles vacíos y errores. Pero se diría que ciertos sectores que ocuparon una situación prominente en el régimen anterior buscan deliberadamente la oportunidad de sacar a luz sus propias faltas.

Porque, en efecto, la actitud de los diputados que emitieron la acusación contra el Ministro Santa María, al entrar de lleno en las operaciones comerciales de la Empresa de Comercio Agrícola, obligó a revisar el estado anterior de la empresa, es decir, constituyó casi una petición expresa de examinar lo que ellos mismos hicieron. Fueron ellos los que pidieron un balance que el Gobierno no tenía ningún interés especial en exhibir, siempre en virtud de su decisión de hacer, en cierto sentido, tabla rasa para ocuparse por entero a construir en vez de gastar energías en recriminar.

Ahora bien, en el caso específico de la ECA ese balance anterior existe. Se trata de un documento elaborado durante el Gobierno anterior, es decir, cuando no existía posibilidad alguna de presión por parte de la actual Administración y que lleva la firma de la Contraloría, un organismo absolutamente inatacable en cuanto a color político e integridad. En suma, el informe es un elemento de juicio de primer orden para hacerse una idea clara del funcionamiento de la ECA en el anterior régimen. Como comprendemos que las citas sumarias a menudo desvirtúan lo que se quiere decir, nos limitaremos a citar textualmente, sin glosas ni adiciones.

El informe señala en el balance del año 1962 de la Empresa de Comercio Agrícola:

"1.—La carencia casi absoluta de inventarios fehacientes, tanto de los bienes del activo inmovilizado como del realizable, deja sin respaldo e impide aceptar como fidedignas las cifras del balance.

"4.—Se ha comprobado el grave hecho de que la Empresa no puede establecer con exactitud, en ningún momento, su real existencia de trigo ni la ubicación del mismo.

"6.—Los Auditores, sobre la base de los antecedentes que les fueron proporcionados, **determinaron faltantes y mermas no justificadas, al 31 de diciembre de 1962, por la suma de E° 3.356.868,45.**

"7.—La contabilidad de la Empresa presenta errores y deficiencias de tanta magnitud que debe ser reorganizada. Es así como ella registra las operaciones **confundiendo kilogramos con toneladas o quintales**; los cierres de los subsidiarios se hacen en forma irresponsable en base a datos erróneos y estos mismos libros **contienen alteraciones arbitrarias mediante raspados y enmendaduras.**"

El informe concluye diciendo:

"Como consecuencia de las observaciones anteriores, la utilidad que presenta el balance no es efectiva, sino que, por el contrario, queda demostrado que el ejercicio dejó una cuantiosa pérdida".

Hemos citado en forma literal sólo algunos párrafos, a causa de la extensión del informe; pero hay que hacer notar que en todos los puntos del documento —son 14— se sacan a luz irregularidades de volumen. El cuadro general que ofrece es el de un caos administrativo increíble, agravado en algunos puntos —el 6 y el 7 citados, por ejemplo— donde se insinúa claramente algo más que negligencia

En definitiva, bien se puede afirmar que inculpaciones como las dirigidas al Ministro de Economía harán más bien que mal al Gobierno. La opinión pública podrá formarse una idea bastante clara del deficiente funcionamiento de algunas instituciones en los regímenes anteriores y sabrá de todos los esfuerzos que la actual Administración ha debido desarrollar no sólo para crear nuevos instrumentos de progreso, sino también para sanear instituciones ya existentes.

¿Es la Iglesia Lugar de Oración?

El sábado 8 del presente, en la página editorial de "El Diario Ilustrado", apareció un artículo del señor Salvador Valdés Morandé, titulado: ¿Es la Iglesia lugar de oración?

En dicho artículo se hace una crítica a los sacerdotes en general y al Movimiento Cristiano de Empleados, en particular.

En lo que a nuestro Movimiento le toca de estas críticas, nos vemos en la necesidad de aclarar conceptos y afirmaciones que pueden prestarse a confusiones.

En primer lugar, se confunde a la opinión pública al decir que, al ser entregada una Iglesia a un Movimiento de carácter apostólico, ella sea utilizada para "desarrollar finalidades sociales y políticas". Un Movimiento apostólico es apolítico y representa las inquietudes cristianas de un sector importante de nuestra estructura social. Es una afirmación antojadiza y gratuita el decir que la Iglesia de las Agustinas, al ser entregada a un Movimiento apostólico, es utilizada para otros fines que no sean de carácter estrictamente religioso. Para comprobarlo, no hay mas que asistir personalmente a ella. Y esto no debe extrañar a ningún católico que esté informado de la orientación actual de la Iglesia a través del Concilio. Se desea que todo el pueblo de Dios se sienta responsable de la Iglesia.

Será papel de los sacerdotes el predicar la palabra de Dios, presidir la celebración de la misa, la administración de los sacramentos. Pero los laicos también tienen su papel, y no sólo como organizadores y administradores de lo temporal, también tienen una opinión que dar y una misión que cumplir en su ambiente, como parte de la Iglesia. De acuerdo con este planteamiento no son los sacerdotes los que se están "plegando entusiastamente a las novedades insubstanciales en boga", sino que somos nosotros los laicos los que estamos interesados en el estudio de los problemas e inquietudes que más afectan al hombre de hoy.

Por esta razón, en la programación de la Semana del Empleado se tuvo muy en cuenta presentar tres aspectos que ahora son de gran actualidad: el anteproyecto de "La Reforma de la Previsión", el proyecto de "El Divorcio" y el análisis de los problemas de la juventud que recién entra a trabajar. Estos tres aspectos fueron expuestos por personas que se estimaron eran competentes en sus respectivas especialidades. Así, en cuanto a la Reforma de la Previsión, hubo una exposición amplia de parte de la "Comisión de Estudios de la Reforma de la Seguridad Social", organismo oficial que está encargado de redactar este anteproyecto. A cargo de esta exposición estuvieron el diputado Héctor Valenzuela V., presidente de la Comisión de Trabajo y Legislación Social de la Cámara de Diputados, y los señores Alvaro Covarrubias y Patricio Novoa, abogados asesores del Ministerio del Trabajo. En cuanto al proyecto del Divorcio se deseaba escuchar los planteamientos de personas que representan distintas ideologías. Nuestro Movimiento deseaba conocer estas posiciones, garantizando el mayor respeto a la opinión de los expositores. Creemos que ya es hora que nosotros, como cristianos, no rehuyamos el diálogo amistoso y, sin abandonar nuestros principios, demos a otros sectores la oportunidad de que nos hagan conocer su pensamiento. Fijaron su posición la diputada señora Inés Enríquez, autora del proyecto; la diputada señora María Maluenda de Parada, representante del pensamiento marxista, y el diputado don Sergio Fernández, en su calidad de presidente de la Comisión de Legislación y Justicia de la Cámara de Diputados.

Se deseaba prestar un servicio a los compañeros empleados, para que tuvieran la oportunidad de formarse una opinión personal frente a estos temas de tan candente actualidad. No tememos ser amplios y está bueno que miremos con respeto otras opiniones.

Estas fueron las "novedades insubstanciales" que tanto escandalizaron al señor Valdés.

El mal profundo que nos aqueja es el de mirarlo todo bajo el exclusivo ángulo político de "partido" y echar a la chacota cosas que son más profundas y trascendentales.

Es tanta la ceguera que se llega al extremo de censurar una frase del Evangelio que encabezaba la invitación a las Reuniones Bíblicas que se hacen en la Iglesia de las Agustinas, y que dice:

"Yo he venido a traer fuego sobre la tierra y cómo desearía que ya estuviera ardiendo". Jesús.

Si estas frases lo escandalizan, quiere decir que también habría que silenciar a Cristo y su Evangelio.

Juan Squicciarini Polanco,
presidente Movimiento Cristiano de Empleados.

La Marcha del Mundo

LA CONFERENCIA DE MANILA

El primer viaje al exterior del Presidente de Estados Unidos será la visita más extensa que haya efectuado al Lejano Oriente un Mandatario de ese país. Comenzará hoy y finalizará el 2 de noviembre, después que Lyndon Johnson haya recorrido más de 40 mil kilómetros y visitado las capitales de Nueva Zelandia, Australia, las Filipinas, Tailandia, Malasia y Corea del Sur. En Manila, capital de Filipinas, se reunirá con los jefes de gobierno de los seis países que mantienen tropas en Vietnam, o sea, Vietnam del Sur, Corea del Sur, Tailandia, Australia, Nueva Zelandia y Filipinas.

Esta visita pone de relieve varios aspectos señeros de la actual situación internacional. Sumariamente, es posible señalar que Asia —en donde viven 3 de cada 5 personas que habitan el globo— reafirma, una vez más, su creciente importancia en el escenario mundial, especialmente su segmento del sudeste y el mundo insular que lo rodea. Es este el nexo que une los diversos países que visitará el Presidente Johnson, que, en otros aspectos son bastante diferentes. Así, Australia es dominio británico y con sus 7.704.165 kilómetros cuadrados de superficie y sus 12 millones de habitantes es, al propio tiempo, uno de los países más grandes del mundo, después de Rusia, Canadá, China, Estados Unidos y Brasil y uno de los menos poblados. Nueva Zelandia es también dominio británico; pero es muchísimo más pequeño: tiene poco más de 269 mil kilómetros cuadrados, superficie equivalente a la de Ecuador, y sólo 2.600.000 habitantes. Filipinas es algo mayor que Nueva Zelandia (299.404 kilómetros cuadrados); pero su densidad poblacional es alta, pues llega a los 32 millones de habitantes. Tailandia, por su parte, tiene un territorio algo menor que el de Francia (513.519 kilómetros cuadrados), en el que viven unos 30 millones de personas. Finalmente, Malasia —ex colonia británica— tiene una población de 10 millones de habitantes y su área geográfica es menor que la del Paraguay: casi 335 mil kilómetros cuadrados; y en Corea del Sur hay unos 28 millones de habitantes.

Asimismo, esta reunión señala la evolución que, al parecer, está asumiendo el conflicto vietnamita, pues en un principio la conferencia de Manila tuvo por fin tratar la intensificación de la guerra de Vietnam y el comienzo de un programa económico-social destinado a fortalecer el régimen de Saigón, para convertirse luego en un esfuerzo para encontrar "una fórmula de paz".

Finalmente, el extenso viaje que hoy inicia Johnson y, particularmente, la conferencia que será su culminación, muestran la importancia que los contactos humanos y el diálogo entre quienes tienen la pesada responsabilidad de dirigir los destinos del mundo, han adquirido en la nueva etapa de la historia humana en que el hombre sabe ya cómo destruirse a sí mismo.

RUSIA TAMBIEN

No vive Rusia, por cierto, a espaldas de esta necesidad de dialogar que expresa el viaje del Presidente del país más poderoso del mundo. Por el contrario, el inicio de una nueva misión cósmica —de naturaleza no bien aclarada todavía— en la base espacial de Baikonur en Kazakstán, en los confines del Asia Central, dará ocasión a los dirigentes del Kremlin para reunirse con los jerarcas comunistas de la Europa oriental, aun con los más renuentes a ser enrolados en una guerra santa anti-Pekín.

En efecto, en aquel lejano lugar, a unos 2.400 kilómetros de la capital rusa se encontrarán dirigentes de Bulgaria, Checoslovaquia, Alemania Oriental, Hungría y Polonia. Hasta el líder comunista rumano, que está procurando seguir una línea más independiente de Moscú, Nicolae Ceaucescu, también ha expresado su acuerdo para estar presente en este encuentro.

Es necesario señalar, para comprender todo el alcance de esta reunión, que el Presidente de Checoslovaquia, Antonin Novotny, acaba de regresar de una gira por Vietnam del Norte; Wladyslav Gomulka, Primer Ministro de Polonia, está en Rusia ya desde hace unos seis días y que el Primer Ministro búlgaro, Todor Zhivkov, se encuentra finalizando una visita oficial a Francia, de donde regresará a la capital soviética.

Hace poco, el Ministro de Relaciones Exteriores ruso, Andrei Gromyko, se entrevistó con el Presidente Johnson; Rusia aceptó discutir el establecimiento de un servicio aéreo directo entre Moscú y Nueva York; científicos soviéticos comenzaron a cooperar concretamente con meteorólogos norteamericanos y una alta misión de Alemania Occidental, uno de los estados más anticomunistas de Europa, acaba de regresar de Rusia, después de completar la primera parte de un esfuerzo para concertar el primer convenio comercial con la URSS desde 1963. En los próximos meses, el Ministro de Relaciones Exteriores de Rumania, Norneliu Manescu, irá a Bonn para un arreglo final que permita el restablecimiento de relaciones diplomáticas entre ambos países. Se espera que un acuerdo similar exista muy pronto con Bulgaria y Hungría.

En verdad, Alemania Occidental ha sido siempre una especie de puente tendido entre Europa de Oriente y la de Occidente y es ya un socio comercial muy importante del bloque soviético, no obstante su decidida convicción anticomunista y sus francos esfuerzos para reunificar Alemania.

Por su parte, Paulo VI ha llegado a un acuerdo honorable con Yugoslavia y ha recibido en audiencia privada al Ministro de Relaciones Exteriores de Rusia, Andrei Gromyko. Hace poco, envió una misión eclesiástica a Vietnam del Sur.

CONCENTRACION DEL PODER INTERNACIONAL

Estas vastas conversaciones —verdadero diálogo de los continentes— se realizan en los momentos mismos en que la aspereza de la pugna chino-soviética llega hasta tener influjo directo en la guerra vietnamita. Efectivamente, acaban los chinos de prohibir que pasen por su territorio los envíos de ayuda soviética a Norvietnam, lo que pone fin al control que, hasta cierto punto, Rusia mantenía sobre el conflicto del sudeste asiático, porque proveía a las tropas de Ho Chi Min de equipo bélico moderno y, de esta manera, podía aumentar su influencia en Asia sudoriental y levantar en la frontera sur de China un núcleo militar propio. El cierre de las comunicaciones entre la URSS y Hanoi significa que Vietnam del Norte dependerá en lo sucesivo de la ayuda china y se convertirá completamente en un satélite de Pekín, excluyéndose a la URSS de su presencia en el vital sudeste asiático.

Esta situación puede abrir la puerta para una solución en Vietnam y constituir también una nueva puntada en la tela del acercamiento ruso-norteamericano. Los terribles exabruptos de China Roja, su impermeabilidad a los esfuerzos de paz y el torbellino de violencia en que aspira llevar al mundo parecen unir a las dos mayores potencias del orbe en una cooperación defensiva, que va más allá de sus hondas divergencias ideológicas.

Si ello es así, es decir, si el peligro chino constituye un puente por donde pueden transitar los pasos de una efectiva cooperación entre Estados Unidos y la URSS, con todas las contradicciones y limitaciones que ello necesariamente ha de conllevar, la actual estratificación internacional, es decir, la distribución del poder internacional en las manos de dos grandes potencias, se hará más intensa.

Esto plantea, junto con el deshielo de los actuales bloques políticos y militares que deberá traer consigo una situación como la descrita, un nuevo desafío a la desunida América Latina.

En efecto, la actual estratificación internacional —mucho menos acentuada que la que parece avecinarse— ha traído ya consigo la pérdida de la importancia internacional de América Latina. El papel que ella desempeña en la actualidad es mucho menos importante que el que desempeñaba al terminar la II Guerra Mundial y crearse las Naciones Unidas. Hoy es apenas un proletario de Occidente y ni siquiera figuró en el "gran designio" de Kennedy: la Comunidad Atlántica. América Latina se encuentra fuera del vasto diálogo a que nos hemos referido en los acápites anteriores y al margen del mapa en que se juegan los grandes destinos del mundo de hoy. El oleaje de la formación de grandes espacios socioeconómicos —forma con que Europa ha sabido responder a la estratificación internacional— ha llegado a sus playas sin urgencia y en pleno 1966 seguimos conjugando el verbo integrar con las fórmulas vigentes en 1948.

Superar resquemores provincianos y entablar un vasto diálogo regional es responder a estos nuevos desafíos que despuntan en el horizonte de la historia de hoy. Si así no lo hacemos, careceremos de destino y habremos ingresado, tal vez sin posibilidades de regreso, en el mundo oscuro de las ciudades muertas.

Comidas Baratas para Asalariados

La Federación de las Asociaciones Patronales Alemanas informa que el número de casinos de empresas en Alemania Occidental y en Berlín-Oeste asciende a 14.000. En ellos, los asalariados, desde el aprendiz hasta el jefe, pueden comer a precios muy reducidos. Unos diez millones de asalariados se benefician en Alemania de esta ventaja.

La industrialización ha modificado considerablemente los hábitos gastronómicos de los asalariados:

1) Numerosos asalariados prescinden del primer desayuno (en Alemania hay dos), el más tradicional, o bien se conforman con una taza de café bebida a toda prisa y un cigarrillo.

2) Su segundo desayuno lo toman en el puesto de trabajo, pero ya no suelen traer consigo el termo ni los bocadillos, sino que acuden al casino de la empresa o a una expendedora automática de comidas y bebidas.

3) Hoy son muchos los asalariados que renuncian a la comida del mediodía en casa, tomándola en su puesto de trabajo. Así lo hacen, sobre todo, los habitantes de las ciudades, para los que el "salto a casa" en las horas del mediodía se convierte en una verdadera pesadilla.

4) Como desaparecida puede darse casi la antigua costumbre de la merienda (comida a media tarde). Las causas de tal desaparición se deben:

—A que los alemanes prestan hoy más atención a su "línea" que antes.

—A que, dada la reducción de la jornada, no queda tiempo para la merienda, ya que la mayor parte de los obreros suelen abandonar su puesto de trabajo a las 4 de la tarde, y los empleados, a las 5.

Los expertos dietéticos y los asesores de la industria han estudiado qué clase de comida es la más sana para los asalariados. El profesor Josef Schormüller insiste sobre dos puntos que deben ser tenidos particularmente en cuenta por la industria:

1) Los menús deberán fijarse con cierta antelación para garantizar así un mínimo de variedad.

2) Las comidas de los casinos tendrán que ser, sobre todo, abundantes en proteínas, y estar integradas principalmente por carne, pescado, leche, yogurt y queso, así como pan integral, frutas y verduras. El exceso de grasas —como, por ejemplo, en el embutido, la mayonesa y las salsas fuertes— no es recomendable para los asalariados.

El profesor Schormüller y el doctor Hardenacke coinciden en que los menús congelados son ideales para los casinos de empresas, por el hecho de ser abundantes en vitaminas y, al mismo tiempo, fáciles de preparar. El doctor Hardenacke añade: "Créase o no, los menús congelados son muchas veces mejores que los frescos".

¿Sería conveniente que los casinos de las empresas se automatizasen lo mismo que otros muchos aspectos de la industria moderna? El doctor William Bening opina que sí.

Existen diversas posibilidades de automatizar los casinos. Las máquinas que expenden bebidas calientes y frías, pequeñas comidas, frutas y otros comestibles, gozan cada vez de mayor popularidad. Otro sistema de automatización se da en los casinos de autoservicio. De esta manera se ahorra personal y las comidas les resultan más baratas a los asalariados.

Para las empresas pequeñas, las comidas en el puesto de trabajo no son factibles, pero a las grandes empresas les resultan muy rentables.

LA ISLA DE PASCUA ABIERTA A TURISTAS

El Ministerio de Relaciones Exteriores ha transcrito a la Dirección de Turismo una comunicación del Embajador de Chile en Estados Unidos, Radomiro Tomic, informando que en la edición norteamericana de la revista "Time", correspondiente a la semana del 30 de septiembre último, se publica un aviso de la Norwegian America Line, sobre un crucero de placer por el Pacífico Sur en el vapor "Sagafjord". Como motivo principal del aviso, junto a la fotografía del barco figura un "moai" pascuense.

El "Sagafjord" visitará Valparaíso y la Isla de Pascua en un crucero que se realizará en los primeros meses de 1967 y tocará también en lugares de gran atracción turística, como Papeete, Honolulu, Acapulco y otros. Hace presente el señor Tomic que el hecho de que esta compañía naviera haya escogido como motivo central de su propaganda a un monumento típico de la Isla de Pascua, revela el alto interés turístico que despierta en los Estados Unidos el referido sector de nuestro territorio nacional.

Según nuestras informaciones, se trata de un nuevo barco con características de extraordinaria categoría, con una capacidad cercana a las quinientas acomodaciones y debe zarpar de Nueva York a mediados de enero próximo, en una gira de 79 días, visitando veinticuatro puertos. Por su parte, el Director de Turismo, don René Pairoa, ha impartido las instrucciones del caso, con el objeto de preparar un cordial recibimiento a estos viajeros.

La hábil maniobra del piloto evitó destrucción de un B-26

En una arriesgada maniobra, el piloto de un avión carguero logró aterrizar en la losa de Los Cerrillos utilizando incluso una rueda dañada, después de registrar fallas en el tren de aterrizaje y sobrevolar Santiago durante tres horas.

El avión, un B-26, carguero perteneciente a la Empresa Alfa, piloteado por Jack Lagas despegó de Los Cerrillos en las primeras horas de la mañana de ayer. Al sobrevolar los primeros cordones cordilleranos, el piloto Lagas pudo comprobar que el tren de aterrizaje no funcionaba y que se había inutilizado el mecanismo de la rueda derecha.

De inmediato radió a la torre de operaciones del aeropuerto internacional de Santiago solicitando autorización para sobrevolar hasta agotar totalmente el combustible e intentar un aterrizaje de emergencia.

La alarma se dio de inmediato al Cuerpo de Bomberos y a la Asistencia Pública, movilizándose equipos de emergencia y registrándose en Los Cerrillos una febril actividad.

El Comandante del aeropuerto, Gustavo Hammeau, adoptó todas las medidas del caso y se hicieron presentes los voluntarios de la 9ª y 12ª Compañía de Bomberos, quienes incluso vestían traje de parada, debido a que se aprestaban a concurrir a los funerales del socio honorario Salvador Rojas Robles.

Durante tres horas, el piloto Lagas, el ingeniero de vuelo y el primer mecánico sobrevolaron la capital y una vez consumidos los quinientos galones de gasolina, procedió a realizar la peligrosa maniobra.

Justo a las 13.15 horas, el avión tomó contacto con la pista y el piloto utilizó incluso la rueda derecha dañada y la rueda de la trompa del aparato, logrando estabilizarlo en forma magistral.

El piloto del B-26, de la Empresa Alfa, que realiza periódicos viajes a Mendoza transportando carne, es el mismo aviador que hiciera historia hace algún tiempo al abandonar Cuba y formular serias acusaciones contra Fidel Castro después de haber servido en la Fuerza Aérea Cubana.

Lagas, cuando fue interrogado por los reporteros calificó su acción de ayer domingo como "un contratiempo más".

SE REUNE HOY DIRECTIVA NACIONAL DEL MAGISTERIO

En una reunión que tendrá lugar a partir de las 9 horas de hoy, la directiva de la Federación de Educadores de Chile conocerá los resultados alcanzados en todo el país del plebiscito sobre un eventual paro en apoyo a demandas económicas.

El Ejecutivo puso en conocimiento de la directiva de la Federación de Educadores, que había dispuesto la inversión de 280 millones de escudos en mejorar los emolumentos del profesorado. Dicha suma comprendía un plan de cuatro años, a partir de 1967, con una inversión inicial de 40 millones de escudos.

Informaciones proporcionadas por el dirigente máximo de los profesores, Humberto Elgueta, aún restaban anoche por computar alrededor de quince mil sufragios —todos de provincia—, y sólo entonces podría saberse el pensamiento del profesorado nacional, sobre la aceptación o rechazo de la fórmula del Ejecutivo, frente a las demandas de mejoramiento de sueldos solicitado por este sector de la administración pública.

Por otra parte, Elgueta expresó que si se rechazaba la huelga, se buscarían otras fórmulas para conciliar criterios, tendientes a reducir el plazo de cuatro años propuesto por el Ejecutivo.

HOY PUEDE QUEDAR SOLUCIONADA HUELGA CAMPESINA DE COLCHAGUA

SAN FERNANDO.— (Por **Julio Salviat**, Enviado Especial).— "Los secuestradores" y los huelguistas de Colchagua respetaron el descanso dominical y el día de ayer transcurrió sin ningún tipo de incidentes y sin novedades en cuanto a una posible solución del conflicto que afecta desde hace una semana a cuarenta y un fundos de esta zona.

Quizás si el acontecimiento más importante haya sido la breve gira efectuada por el Subsecretario del Interior, Enrique Krauss, quien se detuvo en esta ciudad, de paso hacia Concepción. El Subsecretario, sostuvo una reunión con el Intendente de la provincia Juan Molina, que se prolongó por poco más de tres horas. Durante su transcurso la autoridad provincial informó en detalle de la situación de Colchagua.

Al término de la reunión, Krauss reiteró que la situación es absolutamente tranquila y que se está otorgando amplio resguardo a quienes desean reintegrarse a sus labores. Al mismo tiempo, insinuó su optimismo con respecto a una pronta solución del conflicto.

Con respecto a los activistas, agitadores del conflicto se informó que la policía busca el jeep, patente KR-207, de La Granja, que sería el vehículo en que fueron secuestrados tres inquilinos del Fundo Santa Marta.

Durante nuevas visitas efectuadas hoy a hogares campesinos, la gran mayoría de los jefes de familia se mostró contraria al conflicto. Dejaron en claro que en reiteradas oportunidades, han sido prácticamente obligados por sus dirigentes, todos de filiación frapista, a participar en la huelga. Destacaron también que ellos están conforme con el avenimiento a que se llegó en una huelga anterior, en la que participaron los miembros de la Unión de Campesinos Cristianos.

La falta de trabajo, empieza también a afectar a los viñedos, que en esta época deben estar fumigados para prevenirlos contra la peste de la araña roja.

Existe inquietud ante la posibilidad de que puedan producirse incidentes si se concreta el reintegro anunciado por gran número de campesinos para hoy lunes a primera hora.

Los huelguistas han expresado sus amenazas en todos los tonos. En todo caso, podría también hoy llegarse a un arreglo o a un principio de solución. A las 18 horas el Intendente presidirá una nueva reunión que sostendrán parlamentarios de la Democracia Cristiana y del Frente de Acción Popular.

Mucho se ha comentado en esta zona, por otra parte, que es posible, una visita del Ministro del Interior Bernardo Leighton. El Intendente manifestó no tener antecedentes al respecto. Insistentemente circularon esos rumores e incluso lo anuncia la prensa local.

Una extensa reunión sostuvo en el día de ayer el Intendente Molina, con su colega de O'Higgins Ricardo Tudela, quien estuvo algunas horas en San Fernando. El Intendente de O'Higgins manifestó estimar muy poco probable que el movimiento campesino se extienda a esa provincia, como lo han anunciado dirigentes de la Federación Campesina e Indígena.

SAN FERNANDO.— Un grupo de parlamentarios democratacristianos entre los que se contaron Alberto Jerez, Manuel Valdés, Emilio Lorenzini, Julio Silva y Alberto Jaramillo, sostuvieron una extensa entrevista con el Secretario General de la Unión de Campesinos de Chile, Manuel Ortega, y otros dirigentes agrícolas para aquilatar en toda su expresión el movimiento huelguístico de los trabajadores campesinos de Colchagua. Además, los parlamentarios estudiaron en el terreno mismo las inmediatas soluciones, verificando los verdaderos alcances de este movimiento y sus reales orígenes. En el grabado, un aspecto de la reunión en la Intendencia de Colchagua, en que puede observarse a los diputados Alberto Jerez, Julio Silva, Emilio Lorenzini, al Intendente Juan Molina y dirigentes campesinos durante la exposición del conflicto. (Fotografía de Enrique Muñoz Armijo, enviado especial).

LA LIBERTAD...

(DE LA PAGINA 13)

ellos sus legítimas aspiraciones de progreso social, cultural y económico.

Cada uno de nosotros dejó el alma en el Sur y en la distancia, desde diarios, radios y revistas honestos, se ha hecho el deber de acoger las inquietudes sureñas, para entregarles el fruto de una labor profesional que en SOPESUR habría sido impracticable.

Cada uno de nosotros, cumple en diferenciar a los dirigentes autocráticos que manejaban la SOPESUR de la mayoría sus pequeños accionistas, de quienes recibíamos palabras de estímulo, acaso en compensación por los vejámenes que sufríamos del staff de Fuhrers de pelo negro. También en diferenciar a aquellos que a cambio de posiciones ejecutivas se complacían en acentuar esa línea empresarial totalitaria, de muchos de los que todavía laboran en SOPESUR, por no haber en la región otros medios de comunicaciones en los que un profesional pueda desenvolverse libremente y porque el éxodo no es fácil.

Por todo esto es que hemos querido decir también una palabra sobre la libertad de prensa, como la entendemos nosotros, demócratas y profesionales: sin negar los hechos, sin ocultar la verdad sin tergiversar las opiniones de quienes carecen de tribuna.

Hemos pues, hablado de un mismo tema que los dirigentes solitarios de la SOPESUR. Un tema que seguramente la SIP podrá ahondar mejor ahora que tiene nuevos elementos de juicio y cuado puede apreciar la desfachatez de quienes recurrieron a ella, en circunstancias que han vivido burlando sus principios democráticos.

Finalmente, una palabra cordial de comprensión y adhesión fraternales a los colegas que laboran actualmente en SOPESUR, cuyas penosas circunstancias conocemos y por cuya estabilidad nos comprometemos públicamente a luchar, a despecho de las amenazas con que han sido presionados por quienes se empeñan inútilmente en alterar el ritmo de la historia.

Santiago, 28 de septiembre de 1966. Firman: Guillermo Candia Riquelme; Manuel E. Molina, Eduardo Rivas, Diozel Pérez Vergara, Luis Santibáñez, Arnoldo Hernández, Luis Gerardo Cartagena, Antonio Torregrosa E., Fernando Montalva, Octavio Neira y Emilio Sierpe.

NATALICIO DE JOSE M. CARRERA

Emotiva resultó la ceremonia patriótica celebrada al pie de la estatua que perpetúa su memoria, recordando el natalicio de uno de los Próceres de la Independencia, Brigadier General José Miguel Carrera. En el grabado, en primer plano, un niño luce el mismo uniforme que, en vida, usó el inquieto caudillo, cuya existencia fue segada en la plaza de Mendoza, Argentina.

BRILLANTE EXHIBICION REALIZO EN LOS CERRILLOS GRUPO AEREO DE RESCATE

Miles de personas concurrieron ayer al evento internacional que contó también con la participación de la Banda UNITAS, en un sing ular "show" que fue largamente aplaudido

Cinco diferentes tipos de máquinas del Servicio Aéreo de Rescate participaron en el día de ayer en una brillante demostración de salvataje en la pista central del Parque Cerrillos y como uno de los números principales del programa dominical de la IV Feria Internacional de Santiago.

Los helicópteros del Servicio Aéreo de Rescate, SAR, efectuaron una completa demostración de salvamento, traslado de heridos, transporte de equipos, labor de salvataje y la forma de actuar frente a los incendios forestales.

Los diferentes trabajos, que por primera vez se presentan en público, despertaron gran atracción entre las numerosas personas que se hallaban en el recinto de exposiciones de la SNA y constituyeron una clara prueba del grado de eficiencia de esa importante sección de la Fuerza Aérea y de las poderosas y modernas máquinas de que dispone.

DEMOSTRACION

El espectáculo comenzó con el traslado de un herido hasta donde se encontraba una asistencia pública que podía, a su vez, llevarlo a un centro hospitalario. Luego se procedió a la demostración de rescate en un lugar montañoso, donde el helicóptero debe permanecer en el aire, sin tocar tierra. De él descienden dos enfermeras aéreas que atienden al herido y lo ubican en una camilla que bajan consigo. Luego el enfermo es elevado por medio de cables especiales hasta el interior de la máquina. Posteriormente, por medio de los mismos cables, las enfermeras regresan también al helicóptero que continúa su vuelo hacia el centro asistencial.

SIMULACRO DE INCENDIO

En un simulacro de incendio de bosque tomó parte un helicóptero a propulsión a chorro que traía consigo un jeep y que depositó suavemente en tierra. Luego otra máquina traía al personal especializado que se haría cargo de apagar el incendio. Al término de la operación, el jeep es nuevamente levantado y transportado en el aire por el helicóptero "Bell" a retroimpulso. El personal respectivo lo baja a buscar la máquina que lo trajo y que aterriza fácilmente en cualquier lugar.

Terminó el acto con la participación de los helicópteros "Sikorsky", que son los más pequeños y también los primeros que llegaron al país. Con uno de ellos la Fuerza Aérea realizó un show jocoso en que aparentemente la máquina era manejada por un huaso y su "prienda" a quienes se les había enseñado a pilotearlo sólo breves minutos antes y en presencia de todo el público. Las acrobacias efectuadas por ambos pilotos, en las que demostraron la extraordinaria maniobrabilidad del aparato, en un comienzo asustaron al público quien arrancó de las cercanías de la pista creyendo que el helicóptero se les venía encima. Luego se dieron cuenta de que se trataba sólo de ejercicios efectuados por diestros pilotos y, en ningún caso, por el huasito y su pareja.

Numerosos aplausos premiaron la presentación de la Fuerza Aérea de Chile que ha constituido uno de los espectáculos más sobresalientes presentados en la Feria Internacional de Cerrillos.

BANDAS UNITAS VII

Después de la presentación de los helicópteros actuó la "Banda Unitas VII" de la Armada Norteamericana en un show de treinta minutos con música latinoamericana y, especialmente, chilena. Dirigida por Frank Forgione, los veintisiete músicos que la integran interpretaron las diferentes piezas musicales colocándose rápidamente vestimentas típicas de los países cuya música iban tocando.

La gran calidad musical del conjunto norteamericano cosechó numerosos aplausos.

Este grupo artístico se presenta por 5ª vez consecutiva en Chile y en la Exposición de la Sociedad Nacional de Agricultura. Su verdadero nombre, ya que la Operación Unitas sólo dura aproximadamente cuatro meses, es "USA Navy Show Band". Es decir la única Banda Especial que existe en la Armada norteamericana. Las cuarenta y nueve bandas restantes son de carácter militar únicamente.

El martes próximo el conjunto de Estados Unidos se presentará en Talcahuano y posteriormente en Concepción, Chillán, Los Angeles, Osorno, Temuco, Punta Arenas y Puerto Williams.

INSTITUTO DE VIVIENDA POPULAR

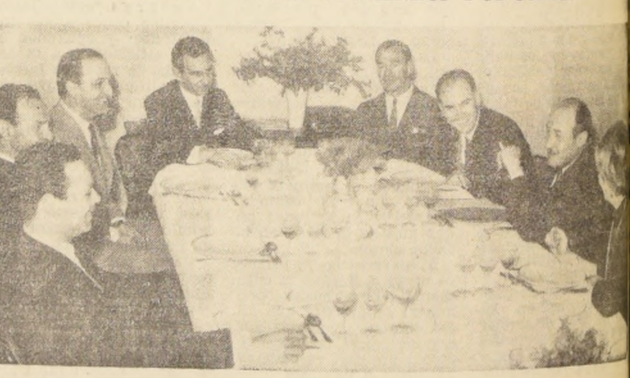

INVICA, es un organismo que tiende a favorecer sin afanes de lucro a las clases modestas en materia de vivienda. La sigla se traduce en Instituto de Viviendas Populares, actuando como presidente de la misma, Raúl Paiva, y como gerente, Oscar González Cañas. En rueda de periodistas, celebrada al mediodía de ayer, los directivos de este organismo señalaron la importancia y la trascendencia que ha obtenido en el arraigo popular el sistema de cooperativismo para adjudicarse viviendas con un mínimo de diligencias. Indicaron que, en este aspecto, es preciso agilizar al máximo el sistema de tramitación, a objeto de mantener latente el interés por el movimiento cooperativista. "En esto —agregaron— hemos logrado un gran paso, toda vez que Chile ocupa el primer lugar en América Latina, en lo que a acción cooperativista se refiere. Cifras dadas a conocer en esta reunión establecen que INVICA, dentro de su programa de asesoramiento, en los siete años de labor de la organización, ha terminado 39 poblaciones, con un total de 2.977 viviendas; mantiene en construcción 14 poblaciones con 893 viviendas. Se encuentran a la espera de financiamiento 60 poblaciones más con 3.000 viviendas cada una. Por otra parte, 52 nuevas Cooperativas con Personalidad Jurídica se hallan listas para comenzar operaciones con 3.000 socios y 75 cooperativas más, prontas a adquirir formación legal, con 4.000 socios. Toda esta labor favorecerá a un total de 13.870 familias. En el grabado: grupo de directivos de INVICA, entre los que se cuenta el gerente Oscar González; presidente, Raúl Paiva y Antonio Escobar, jefe del Departamento Técnico, informan a los periodistas sobre la importancia del movimiento cooperativista para resolver el problema habitacional.

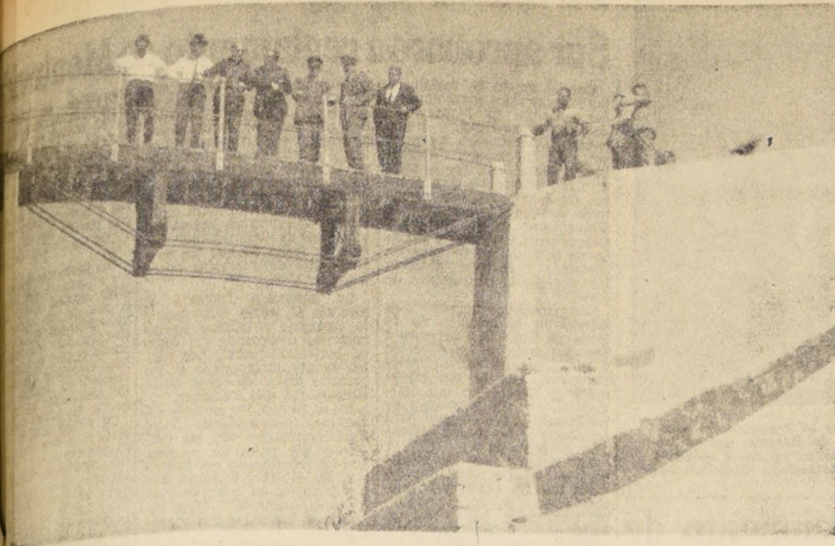

...nte gira a la zona de Copiapó, efectuada por los ...de Agricultura y de Obras Públicas, Hugo Tri... Edmundo Pérez Zujovic, respectivamente, inspec... el tranque Lautaro, el que será puesto en uso en ...ficiando a la producción agrícola que con mejor regadío levantará el rendimiento económico. En el grabado, los Secretarios de Estado acompañados del Intendente Luis Fuente-Alba, y autoridades locales, observan las obras del tranque.

...mpulsarán obras de desarrollo ...grícola en el valle de Copiapó

Rehabilitarán el tranque Lautaro.- Ministros de Agricultura y Obras Públicas visitaron la zona

...visita al tranque ...ra rehabilitación ...una transformación ...agricultura del va... ...pó, triplicando su ...terminaron su gi... ...zona norte los Mi... ...Obras Públicas, ...Pérez Zujovic, y de ...Hugo Trivelli, ...gresaron el sábado ...a Santiago. ...tarios de Estado ...acompañados por el ...Planeamiento de ...blicas, Juan Pa... ...vicepresidentes de ...INDAP, Rafael Mo... ...cques Chonchol, y ...s, visitaron dicha ...gadío, inspecciona... ...ciones subterráneas ...potable en Placilla, ...para dotar de es... ...a las poblaciones ...Copiapó; fueron a ...de la construcción del Liceo de Hombres de Copiapó, visitaron una exposición sobre el estudio del suelo de esa zona, y sostuvieron una larga reunión con el Intendente, Luis Fuente-Alba Zúñiga, para conocer los problemas generales de la provincia.

LOS SUELOS DE COPIAPO

La exposición mencionada muestra un estudio detallado del suelo de Copiapó y contiene 10 mil observaciones destinadas a determinar las características de la zona. En la actualidad, señala, son regadas 1.800 hectáreas. Se estima que al iniciar la explotación integral del tranque Lautaro —construido en 1934 y nunca explotado a causa de grandes filtraciones que ahora serán solucionadas— llegará a 6.500 hectáreas. En la zona se produce trigo en 794 hectáreas. En el último año agrícola se alcanzó una sobreproducción de 794 hectáreas. Además se producen cebollas, pasto de talaje, tomates y productos de chacarería. Se ha obtenido un rendimiento de entre 23 y 25 quintales por hectárea.

Con el proyecto de regadío se espera triplicar la producción, especialmente las de fruticultura, viñedos y naranjas. El estudio de suelos lo lleva a cabo el Ministerio de Agricultura por convenio con las Naciones Unidas.

REUNION EN LA INTENDENCIA

Los problemas de Atacama fueron ampliamente estudiados en la reunión que se realizó en la Intendencia, en la cual estuvieron presentes, además de los Ministros y su comitiva y el Intendente, los Gobernadores de Vallenar, Freirina y Chañaral; el Obispo monseñor Juan Francisco Fresno; delegado Zonal de Obras Públicas, Primo Corral, y los jefes de los diversos servicios, además de representantes de los productores agrícolas y mineros.

El punto principal de las conversaciones fue el regadío de Copiapó y lo fundamental que es la habilitación de la explotación agrícola mediante el tranque Lautaro.

PROBLEMAS DE LA PROVINCIA

El Intendente Fuente-Alba hizo una larga exposicin de los problemas y realizaciones llevadas a cabo en Atacama. Señaló: "Al iniciar nuestras labores en esta provincia, con el advenimiento del Gobierno del Presidente Frei, y de acuerdo al programa dado a conocer al país, creímos de nuestro deber abocarnos al estudio de todos los antecedentes relativos a la realidad de nuestra rica provincia, por su clima, sus problemas y posibilidades de desarrollo, con todos los recursos disponibles en esa fecha".

Luego de señalar que estas palabras tenían hoy su ratificación más categórica, dijo que recordaba con emoción también la promesa del Ministro señor Pérez Zujovic, cuando en su oficina en la capital les dijo: "Deseo que Atacama, en su proyecto de desarrollo, tenga una prioridad concordante con la importancia de los objetivos que con él se persiguen fundamentalmente".

EXPORTACION DE FRUTAS

Enseguida señaló que una producción frutícola exportable es creadora de una corriente de ingresos en divisas fuertemente reforzada por la condición de constituir por su clima, verdaderos primores que alcanzan subidos precios en los mercados internacionales.

Señaló: "Nada podríamos hacer si no tuviéramos en el timón del mando a un Jefe de Estado, cuya talla moral, intelectual y política he visto agigantarse en 31 años de ferviente actividad, habiendo conocido directamente sus afanes, su pensamiento y sus ideas, con respecto al futuro de nuestra provincia que, orgullosa, lo hizo entrar un día y, por primera vez, al Senado de la República".

Más adelante pidió a los Secretarios de Estado que transmitieran al Ministro de Defensa Nacional una información: "Ayer levantamos escuelas y casas para nuestro pueblo, con la ayuda del glorioso Regimiento Atacama. Hoy estamos en disposición de abrir un camino, romper la tierra, trazando canales, construyendo compuertas y obras de arte, multiplicar los frutos de la tierra para ayudar a alimentar al pueblo de Chile".

Terminó agradeciendo a los técnicos y profesionales por su colaboración en la solución de los problemas atacameños "con una decisión, energía y sacrificio que pocas veces hemos conocido".

COORDINACION DE SERVICIOS

En la misma oportunidad el Ministro de Obras Públicas, Pérez Zujovic, le contestó que quería destacar cosas de carácter general y puntualizó primero la obsevación de que "ha habido una coordinación de servicios, desconocida en el país, en lo económico y en lo social". Añadió que esto es primera vez que se realiza en Chile y agregó que "Copiapó puede aspirar a que 20 mil personas tengan dependencia derivada de la Agricultura. "Los fondos del país los estamos gastando en lo que produzca mejor aprovechamiento para toda la nación".

Agregó que quería ser franco y que no ofrecía nada específico. "Se están realizando estudios para realizar un programa completo en beneficio de la zona —dijo— y si este proyecto da estabilidad al desarrollo de Copiapó, nos sentiremos felices de haber colaborado en su realización".

"DIA DEL SUBOFICIAL MAYOR" FACH

...a sobria ceremonia se llevó a efecto la celebración del "Día del Suboficial Ma... ...la Fuerza Aérea de Chile, en la Base de Colina. En el grabado, hace uso de la ...el Ministro de Defensa Nacional, Juan de Dios Carmona. También hablaron ...mandante en Jefe, General del Aire, Máximo Errázuriz, y el presidente de los ...ciales Mayores, Leopoldo Valenzuela Osses.

...CUELA ITALIANA CELEBRA ...S 75 AÑOS DE EXISTENCIA

...moración de sus ...de existencia, la ...aliana "Vittorio ...ha programado ...semana una serie ...des, las cuales se ...con una cere... ...el establecimiento, ...Avenida Apo... ...El acto se ini... ...14,30 horas. ...a dicho acto au... ...educacionales y ...de Las Condes y ...rollarán números ...y artísticos. Du... ...ismo usarán de la ...director del cole... ...sco Borgesi, y el ...del Centro de ...Apoderados, Juan ...se referirán a los aspectos más destacados de la historia y tradición del establecimiento.

Fundado en 1891 por trece inmigrantes italianos que llegaron desde distintas regiones de su patria, sin tener un idioma común, ya que hablaban dialectos regionales, nació la Scuola como una necesidad de dar a los hijos de esos esforzados pioneros de actividades productivas en nuestro país, además del idioma local, un conocimiento cultural de la patria de sus ancestros. Actualmente la escuela cuenta con 600 estudiantes, en los niveles primarios y secundarios, y un cuerpo docente de 56 profesores, de los cuales solamente seis son italianos. El 90 por ciento de los alumnos es chileno, al cual se le ha exigido como requisito de matrícula el usual que existe para todos los establecimientos fiscales o particulares del país.

Tiene la escuela una biblioteca con más de ocho mil volúmenes, que incluyen obras literarias, científicas y de enseñanza, en idiomas español, italiano y otros.

Su director, Francisco Borgesi, que rige los destinos del colegio desde hace diez años, expresó que anima en la filosofía de la institución docente, además de impartir una enseñanza similar a las de los establecimientos fiscales o particulares del país, de acuerdo a los planes educacionales de nuestro Gobierno, el acrecentar los comunes lazos culturales y de amistad entre Chile e Italia. Dijo que los alumnos, por el especial sistema de enseñanza bilingüe pueden ampliar notablemente su horizonte cultural, con el conocimiento de su país y de otro que ha servido de fuente cultural a las civilizaciones del mundo.

Especial realce, dijo también, ha tenido la celebración de este 75º aniversario, con la asistencia al establecimiento del Embajajdor de Italia, señor Paolo Pansa-Cedeonio y miembros de la representación diplomática y de la colonia italiana residente, a una comida en que se puso de relieve la honrosa tradición del colegio, en el cual se formaron destacadas personalidades que figuran actualmente en la vida pública nacional y en el extranjero.

Numerosas instituciones han adherido a la celebración del 75º aniversario y se harán presentes en los actos que se llevarán a efecto durante la semana, los que culminarán con Gran Kermesse a realizarse el próximo sábado desde las 15 hasta las 24 horas, en el establecimiento.

Suben de cuatro mil los niños inmunizados contra alfombrilla

Cuatro mil niños de 8 meses a 5 años de edad han sido inmunizados ya contra el sarampión (o alfombrilla) y la viruela, en el programa extraordinario de vacunación en marcha en Santiago y zonas rurales y provincias vecinas desde el 25 de agosto pasado.

En esta acción sanitaria se están utilizando 30 mil dosis de un tipo de vacuna combinada que produce inmunidad contra ambas enfermedades, a la vez que se coloca con el inyector a presión, sin aguja, que permite la vacunación de grandes grupos de población. El programa en referencia tiene como meta la vacunación de 25 mil niños. Cabe señalar que, en el Vacunatorio Internacional del SNS, ubicado en Monjitas Nº 689, se está usando desde ahora, y en forma permanente, un inyector a presión eléctrico para imprimir un ritmo más acelerado a la labor sanitaria en desarrollo, en vista de la favorable respuesta que ha tenido de parte del público.

EXPERIENCIA CHILENA

La lucha contra el sarampión se inició en Chile en 1963 y su objetivo es erradicar esta enfermedad del territorio nacional, o reducirla a sus mínimas proporciones. Hasta el año 1964 se registró en nuestro país un promedio de tres mil muertes anuales por esta causa. En 1965 el número de casos fatales bajó a 1.211 muertes.

Chile fue el primer país de América Latina que se empeñó en una acción sanitaria de tal envergadura con el propósito indicado. Y en la actualidad se encuentra en Washington el doctor Conrado Ristori, Jefe del Subdepartamento de Protección de la Salud del SNS, quien dará a conocer la experiencia ya adquirida en una reunión internacional de inmunología y virología que se realizará en esa capital, en la primera semana del próximo mes.

VACUNA OBLIGATORIA

En lo que respecta a la viruela, aunque esta peligrosa enfermedad no existe en Chile, el SNS debe mantener programas permanentes de vacunación antivariólica a fin de evitar su introducción en el territorio nacional desde las naciones limítrofes, de donde todavía no ha logrado ser erradicada. Es por tal motivo que las autoridades de Salud insisten en la necesidad de exigir el certificado de vacunación antivariólica como requisito indespensable para los que deseen abandonar o entrar al país.

HOY SE RINDE HOMENAJE A TODAS LAS MADRES DE CHILE

El Teatro Cariola será el escenario para celebrar el "Día de la Madre", homenaje con el cual se inicia hoy, a las 10 horas, la tradicional Semana del Niño, que auspicia el Rotary Club de Santiago, en coordinación con los Clubes Rotarios periféricos.

Se dará comienzo al acto con una pieza de música a cargo de una Banda del Ejército, y luego el presidente del Rotary Club de Santiago, doctor Alberto Rahausen, dará por iniciada la Semana del Niño de 1966, siguiendo el homenaje a la madre, por el Rotario José Antonio Otero Bañados. Luego se procederá al reparto de diplomas, medallas y obsequios de vales para la compra de mercaderías, a 30 madres que se hayan distinguido por su gran espíritu maternal, cuidando a sus hijos con esmero y preocupándose de darles una educación digna.

Mañana martes es el Día de la Patria, para el cual se ha preparado un Cuestionario Cívico, con respuestas que deben dar los alumnos a una serie de preguntas, en las que se incluyen las siguientes: ¿Qué puede hacer en forma destacada para servir a su Patria? ¿Qué relación tienen las glorias del Ejército con la Patria? ¿Qué se entiende por acto heroico? ¿Qué hombres y mujeres ilustres han sobresalido en la Historia de Chile? (deben darse seis nombres). ¿Por qué el cumplimiento de las leyes contribuye al engrandecimiento de la Patria?, etc. Para este concurso, el Rotary ha destinado Eº 1.000, más diplomas de honor. Estos premios se repartirán el sábado próximo, a las 15 horas, en el Teatro Cariola.

Para el Día de la Salud, el Comité de la Semana del Niño, en coordinación con el Comité de Relaciones Públicas del Rotary Club de Santiago, ha preparado una serie de charlas, que se darán por radio, para terminar con una velada el jueves próximo, 20 del presente, a las 19 horas, en la Sala de Conferencias de la Sociedad Unión de los Tipógrafos (Vicuña Mackenna 206). En esta ocasión hablará el doctor Gildo Zambra, sobre "Planificación de la Familia". Un programa artístico amenizara el acto, al cual concurrirán delegaciones de todas las Sociedades Mutuales de la capital.

El programa de la Semana del Niño se seguirá desarrollando con el Día de la Solidaridad, el Día del Deporte, el Día del Maestro y el Día de la Moral y de la Religión.

ROTARIOS

Desde su fundación, los Rotarios han venido desarrollando en nuestro país múltiples labores en beneficio de los necesitados. Para ello cuentan con un numeroso y selecto grupo de socios, los que colaboran por el buen desarrollo de sus funciones.

En las escuelas, mantienen permanentemente un representante, para que los informe de los acontecimientos de cada establecimiento educacional y organice los preparativos de las colonias escolares —iniciativa que merece todos los elogios—, en las cuales los niños de escasos recursos tienen la oportunidad de viajar por tres semanas a los diferentes balnearios, a lo largo del país.

COMISION DE SEÑORAS

Cada año, al referirse a la "Semana del Niño", no se puede ignorar la labor que realizan las esposas de los rotarios que son el alma de esa celebración, y que muchas veces efectúan un trabajo que los hombres no están capacitados para hacerlo. Ellas están en permanente contacto con las madres, los niños y el público en general.

Síntesis POLICIAL

MUERTE EN ACCIDENTE

José Luis Fuentes González, obrero de 21 años de edad, mientras efectuaba faenas con un tractor, debido a una mala maniobra, el vehículo volcó aplastándolo a causa de lo cual falleció en forma instantánea.

Este accidente se registró al interior de la chacra "El Melón", que está ubicada en el camino que une Penco con Lirquén, provincia de Concepción.

MUERTE EN ATROPELLO

En el Hospital San Vicente de Talcahuano dejó de existir en horas de la madrugada Juan Llancaleo Cayuquel, de 39 años de edad, a raíz de las graves heridas que recibió en un atropellamiento.

Momentos antes había sido atropellado por un automóvil conducido por Carlos Alarcón Valderrama, en calle Colón frente al paradero Puerto Nuevo de la Población Salinas.

HOMICIDIO EN CONCHALI

En calle Guillermo Grever Nº 4341, Aladino Inostroza, debido a una discusión familiar con su cuñado Francisco Cortés Melgarejo, dio muerte a este. Lo hizo con una pistola. A la policía le contó que su cuñado había intentado agredirlo, primero, con una picota.

REVENTO PETRIL DE TRANQUE

Debido a las grietas sufridas con el sismo de marzo de 1965, reventó ayer un petril del tranque "Ratuca", de Marga Marga, de propiedad de Atilio Longhi, según noticias procedentes de Quilpué. Las aguas que se escurrieron negaron unos viñedos y plantaciones de tabaco. Los daños no han sido avaluados y no hubo desgracias personales.

Recurso de queja en proceso de contrabando de televisores

El Departamento Jurídico del Banco Central de Chile se encuentra estudiando la redacción de un recurso de queja, para presentarlo esta semana en la Corte Suprema, en contra de la resolución de la Tercera Sala de la Corte de Apelaciones que concedió la libertad bajo fianza de 600 escudos a José Manuel Rodríguez Gutiérrez.

Los estudios que se hacen al respecto deberán revisarlos primero el abogado Fernando Coloma, que en estos momentos se encuentra en Buenos Aires, cuyo regreso al país está anunciado para hoy.

A José Manuel Rodríguez Gutiérrez se le acusa de ser el principal cerebro de uno de los más grandes contrabandos que se hayan cometido en Chile.

Cuatro heridos en espectacular volcamiento de una camioneta

Cuatro personas resultaron heridas en un accidente del tránsito registrado en el camino que une Antofagasta con Taltal, altura del kilómetro 96.

En ese sitio volcó espectacularmente a raíz de la rotura de un neumático, la camioneta AV—140, de propiedad de la Compañía Chile Canadian Mines, conducida por Leonardo Villalobos, de 46 años de edad.

Los lesionados son Isaac Llanos Alvarez, Angel Blaye Olivares, Albina Barraza Apablaza y Jorge Blaye Barraza. Este último de cinco años.

El conductor fue detenido por la responsabilidad que le pueda caber en el accidente.

Miles de personas siguieron atentamente las diferentes fases de la demostración efectuada en el Parque Central de Cerrillos, por el Servicio Aéreo de Rescate, que utilizó cinco máquinas y personal especializado. Los aviadores conquistaron calurosos aplausos y en el grabado puede apreciarse cómo una "enferma" es transportada desde un supuesto sitio montañoso hasta un centro hospitalario.

Investigan extraño desaparecimiento de importantes documentos en un Juzgado

Toda la policía se encuentra movilizada haciendo investigaciones pertinentes acerca del misterioso desaparecimiento de un importante libro del Segundo Juzgado Civil de Mayor Cuantía, en el que se deja constancia de los remates que realiza este tribunal.

El abogado Francisco Barros Róbinson presentó la denuncia correspondiente ante la Corte de Apelaciones de Santiago el sábado pasado.

Este tipo de libros son empastados lujosamente junto con los que contienen las copias de las sentencias y que en la práctica, son las bitácoras que dan cuenta de la vida del tribunal, son enviados cada cierto tiempo al Archivo Judicial, donde son objeto de consultas de los abogados y miembros del Poder Judicial porque sirven de base para sentar Jurisprudencia.

El abogado Francisco Barros Róbinson dijo a LA NACION, al respecto:

"El misterioso desaparecimiento de tan importante libro se ha venido a descubrir por la curiosa coincidencia de la pérdida de un expediente del mismo Juzgado y que tramita un juez-árbitro que liquida una comunidad sobre una parcela y por lo que se sigue un proceso criminal en el Segundo Juzgado del Crimen a cargo del Magistrado Rafael Huerta".

"La ocultación de estas importantes piezas jurídicas —agrega el abogado Barros Róbinson— parece que ha permitido la configuración de un fraude de proporciones y que ha hecho que el Tribunal haya citado a declarar a un ex Notario, a cinco abogados y a varios ex funcionarios de una Caja de Previsión".

El abogado Francisco Barros Róbinson denuncia que estos empleados subastaron una parcela. Recibieron el precio, otorgaron los recibos correspondientes y aprovechándose de la pérdida de los expendienes y libros del Segundo Juzgado, hicieron una nueva partición desentendiéndose del comprador. Sin embargo, el comprador es el que está pagando las contribuciones y tiene posesión efectiva, pero, no puede hacerse cargo de la parcela.

Directivos de Universidades del Cono Sur aprobaron reglamento de Montevideo

Con el objeto de reglamentar los convenios contenidos en los acuerdos de Montevideo, del 10 de septiembre recién pasado, se reunieron en Santiago el Vicerector, Doctor Simón Pérez Alva, por la Universidad Mayor de San Marcos de Lima; Profesor arquitecto Aurelio Luchino por la Universidad de la República Oriental del Uruguay; y Decano de la Facultad de Ciencias Jurídicas y Sociales, Eugenio Velasco, por la Universidad de Chile.

Los personeros universitarios estudiaron la creación de la Bolsa de Trabajo, destinada a dar ocupación a los docentes e investigadores universitarios argentinos que se ven impedidos de desarrollar sus actividades, y a la formación de un Fondo de Solidaridad para aquellos que no tienen colocación en otros países.

Las reuniones de los miembros de las Universidades del Cono Sur de América Latina, finalizaron con la aprobación del Reglamento que deberá ser ratificado por los respectivos consejos universitarios en un plazo no mayor de 30 días.

El documento expresa en detalle:

1.— Con relación al Nº 2 que dispuso "que las universidades pactantes se comuniquen los convenios que acuerden o hayan acordado con personas o grupos de trabajo integrados por investigadores y docentes argentinos afectados por la situación que atraviesan sus universidades, a fin de poder utilizar en común dichos servicios" antes del 30 de noviembre próximo, cada rector de las universidades signatarias de los Acuerdos de Montevideo, enviará a sus dos colegas una lista que contenga el nombre de los profesores e investigadores argentinos contratados; el programa de trabajo que ellos desarrollarán y el número de plazas para becarios reservadas a las universidades contratantes que deseen intervenir en dichos programas. Se informará en la misma oportunidad, acerca del valor que se asigne a cada beca y la fecha en que las universidades destinatarias deberán contestar.

La respuesta indicará el número de becas aceptadas y la jerarquía o calidad de las personas designadas así como su individualización. Los gastos de pasajes y estada de los becarios serán de cargo de la Universidad que los envía.

En el futuro, los rectores remitirán mensualmente listas complementarias con las adiciones del caso, de manera que los informes se mantengan siempre al día e incluyan aún las gestiones en trámites para la contratación de otros profesores e investigadores argentinos.

Los valores asignados a las becas tendrán el destino que se indica en el numeral 2.o.

2.— El Fondo de Solidaridad creado en la cláusula 3.a. de los Acuerdos de Montevideo, se formará en cada universidad:

a) con las sumas provenientes del valor de las becas mencionadas en el número anterior, y

b) Con las donaciones y contribuciones voluntarias de la propia universidad, de otras entidades y de particulares.

El Fondo de Solidaridad se entenderá completado en cada universidad cuando se acumulen US$ 3.000.

Para los efectos de la letra a) precedente, las universidades signatarias retendrán los fondos correspondientes al valor de las becas que hayan aceptado según el acuerdo anterior, y darán cuenta trimestral a las otras del monto de esos fondos, de las partidas con que los han integrado y de las afectaciones cargadas.

El Fondo de Solidaridad estará destinado en cada universidad a cancelar los estudios y trabajos científicos que acepte encomendar a profesores o investigadores argentinos en conformidad a las reglas que se indican:

Cada Rector comunicará a los otros, en el mismo plazo señalado en el Nº 2 de este instrumento, las áreas, materias o temas de carácter científico que puedan interesar a la respectiva universidad para la realización de los referidos estudios y trabajos. A estas listas se dará la mayor publicidad y serán entregadas a un representante de las tres cor-

Comité Continental de Protección Agrícola deliberará en Santiago

Trabajos se inician mañana con asistencia de delegaciones de seis países

La segunda reunión del Comité Interamericano de Protección Agrícola, será inaugurada hoy, con una sesión que se efectuará en el despacho del Ministro de Agricultura, Hugo Trivelli, a las 11,30 horas, y a la que concurrirá la totalidad de los delegados representantes de los países integrantes del referido comité.

Ayer llegaron a Santiago las delegaciones de Argentina, Bolivia, Brasil, Paraguay y Uruguay. En el aeropuerto de Los Cerrillos fueron esperadas por el Director General General de Agricultura y Pesca, Ricardo Isla Marco, y por el Secretario Técnico Coordinador del CIPA, Mario Carlos Zerbino, que se encuentra en Santiago desde el viernes de la semana recién pasada.

En la ceremonia inaugural hablarán el Ministro de Agricultura, Hugo Trivelli, y el presidente del comité, Arturo Rodríguez Jurado.

TEMARIO DE LA REUNION

La reunión se prolongará hasta el día 22 del presente mes y durante ese lapso los delegados debatirán diversos aspectos que inciden directamente en trabajos destinados al control de plagas y enfermedades que afectan a la agricultura en sus respectivos países.

Asimismo, se discutirá el Protocolo de Enmiendas y Adiciones al Convenio Interamericano de Sanidad Vegetal, firmado en Río de Janeiro en el mes de septiembre del año pasado.

También se designarán los cargos ejecutivos y administrativos del comité, para comenzar de inmediato con los programas de trabajo.

Se determinarán las fechas para los llamados a concurso a fin de proveer los cargos aludidos anteriormente y a la reglamentación pertinente. Se estudiarán los planes inmediatos de trabajo, fijando las prioridades y los plazos de realización de los mismos y se estudiará la realización de un curso sobre cuarentenas fitosanitarias en colaboración de la Organización de las Naciones Unidas para la Agricultura y la Alimentación.

Además, se analizará la ingerencia del comité en el proyecto de aplicación de lucha integrada contra "moscas de los frutos" en Mendoza y San Juan, República Argentina, con la colaboración del Fondo Especial de la Organización de las Naciones Unidas, y los programas de becas, su reglamentación y adjudicación, presupuesto provisional, bases para su elaboración, aportes de los países miembros y designación de auditor consultor.

VELADA REALIZA HOY CENTELLAS SCHOOL

El Centro de Padres y Apoderados, con el auspicio de la Dirección y profesorado del Centellas School, realizará una velada esta tarde a las 17 horas, destinada a celebrar el "Día de la Madre", dentro del programa "Semana del Niño" organizada por Rotary Club.

El programa elaborado contará con la actuación de los propios alumnos del plantel, en diversos números artísticos y culturales.

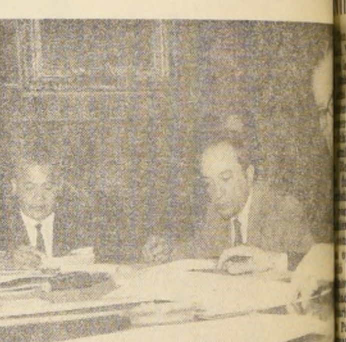

En la Sala del Consejo de la Universidad de Chile [...]ron los miembros de la Comisión creada en l[...] de Montevideo. Los personeros de las Universid[...]no Sur de América Latina estudiaron las situaci[...]nadas por la crisis universitaria argentina y s[...] En el grabado, de izquierda a derecha, el Vice R[...]tor Simón Pérez Alva, de la Universidad Mayor [...] Marcos, de Lima; el Decano de la Facultad de C[...]rídicas y Sociales de la Universidad de Chile, E[...]lasco, y el profesor arquitecto Aurelio Lucchini, [...]versidad de la República Oriental del Uru[...]

Gremios - Pobladores - Campesinos - Seguridad Social

...berá quedar totalmente solucionado el conflicto ilegal que paralizó al Banco ... durante más de 15 días. Según decisión del interventor, Hernán Arze de Souza ... sus oficinas funcionarán normalmente a partir de las nueve horas, sin condi... previas a la normalización de las faenas. Esto, pese al matonaje y agresiones a los empleados de dicha institución que, en cumplimiento del decreto de reanu... se reintegraron a sus labores. Sobre los ocho atentados a funcionarios del Banco ...le, la Federación Bancaria, entidad impulsora del movimiento huelgístico, de filiación marxista, no ha dicho una palabra.

...RADICCIONES PROLETARIAS DE "DON JOEL"

...Joel" además de socialista es ...ífera en los campos lo que nie... ...edad. Claro está, que sus arres... ...rios proceden desde poco tiem... Exactamente, desde que llegó al ... y "abandonó" su próspera ...cial, según declara. Sin embargo, ...güinos recuerdan nítidamente el ...ido por la Contraloría General ...pública a propósito de una de... formulada por el diputado demo... ...ano Fernando Cancino, en re... ...n irregularidades producidas en el ...nto de las propuestas públicas pa... ...strucción de escuelas en la zona. ...oportunidad, el organismo contra... ... la remoción del Jefe de Locales ...terio de Educación, por haber ...ado anormalidades entre dicho ...rio y la firma constructora Ma... Páez, perteneciente a "Don Joel" y ...no Luis.

...riormente, la progresista constructora incurrió en otro "pecadillo". Birló a sus trabajadores —en el período comprendido entre agosto de 1965 a junio de 1966— imposiciones por un monto total de E° 8.182,68, equivalentes —aproximadamente— a un 47% de los salarios, que suman en conjunto E° 17.373.

En conocimiento de tales tropelías las autoridades previsionales y del trabajo sancionaron a la constructora Marambio Páez con una multa de E° 847, más un 10% de recargo, lo que totaliza E° 9.114,39.

Interrogado al respecto, el pintoresco "líder campesino", hoy convertido en novedoso diputado, manifestó haber "renunciado" a la empresa constructora y a sus fuertes ingresos. Apreciando el gesto —en lo que vale— los colchagüinos se preguntan si la renuncia incluyó el propósito de hacerse "el sordo" con las irregularidades cometidas por lo que fue su comando financiero y electoral.

FEDERACION DE ESTUDIANTES DE CHILE:

Semillero de Renovación Social

por GONZALO BERTRAN

"Metámonos en la tarberna de la historia. Que vengan aquí, a la mesa redonda, los estudiantes de todos los tiempos. Y, que nadie se escandalice; porque nunca tuvimos sitio más decoroso para platicar... en las tabernas siempre nos sorprendieron la muerte o la alborada cuando más henchido teníamos al ánimo de empresas generosas y la emoción vibraba en las palabras". Este pensamiento de Germán Arciniegas, el poeta de los estudiantes, refleja con cristalina diafanidad lo que significa el movimiento estudiantil y la Federación de Estudiantes de Chile. Institución formadora de hombres: cuna de revoluciones y de ambiciones muchas veces frustradas; crisol donde se han fundido durante sesenta años los ímpetus de una juventud avasalladora y pujante.

TRADICION DE LUCHA

La Federación de Estudiantes de Chile fue en sus comienzos una institución que reflejó las ideas de renovación en el proceso social de Chile. En los años que nace la FECH, los campesinos no tenían canales de expresión; tampoco los poseían los obreros ni las dueñas de casa. Por eso, los estudiantes constituyeron factor representativo de estos estratos o comunidades intermedias.

Se explican de esta manera las manifestaciones estudiantiles de los años 18, 24 y 38, sangrientas, audaces, violentas y suicidas. Porque el estudiante vive identificado con sus ideas, ellas son la razón de su vida no le importa perder la vida como un mártir; lo prefiere a vivir siendo un apóstata. "Queremos henchir este día de luz perfecta y que quede cómo antorcha para los venideros..." dice el poeta reflejando así la actitud y el pensamiento de la juventud universitaria.

Las raíces de la Federación, están incrustadas en viejas inquietudes intelectuales de una época pletórica de turbulencias, cambios sociales, y zozobras políticas. El idealismo estudiantil de ese entonces, se vio ampliamente apoyado por todos los sectores populares del país. Frente a los problemas la gente se preguntaba: "¿Qué dicen los estudiantes de esto?, para seguir, después, las aguas de las declaraciones juveniles.

CURIOSO COMIENZO.—

Las luchas reivindicativas emprendidas por la Federación Obrera en 1905, y la represión violenta por parte de las autoridades dejaron huella en una generación de intelectuales y estudiantes un tanto desorientada.

La unión de esos cuerpos de la sociedad sin cauces de expresión se provocó casi circunstancialmente.

En 1906 una epidemia de viruela azota Valparaíso, como consecuencia del terremoto ocurrido el 24 de enero de ese año. Ante la falta de organismos asistenciales los estudiantes de medicina fueron llamados a cooperar con las autoridades en la lucha contra el flagelo. El fervor y encomio que pusieron los alumnos fue tanto que rápidamente se logró dominar la situación.

Las autoridades se propusieron retribuir la acción de los universitraios, con un homenaje en el teatro Municipal, otorgando medallas de plata a los participantes. Con mal ojo, las autoridades reservaron para sí los mejores asientos entregando a los estudiantes y familiares las peores ubicaciones del Teatro. La reacción de los muchachos se manifestó en el acto. Con silbidos y abucheos, los homenajeados se negaron a recibir las medallas; el Director de la Escuela de Medicina, Dr. Augusto Orrego Luco, renunció, y el Gobierno decretó el cierre de la Escuela de Medicina y la suspensión del año escolar.

Al ver que sus compañeros de Medicina iban a "perder el año", los estudiantes de las demás escuelas solidarizaron con ellos. Así, una noche, el 16 de agosto de 1906, en bulliciosa manifestación frente a la Casa Central de la Universidad de Chile se leyó el proyecto de Acta de Fundación de la Federación de Estudiantes de Chile; se designó primer presidente de la FECH al alumno de Medicina José Ducci Kallens, y se obtuvo el primer local: un cuarto en la Casa Central de la U, cedido por el Rector de la época, Valentín Letelier.

MUCHA AGUA BAJO LOS PUENTES

Desde aquellos días hasta hoy mucho han cambiado las características del movimiento estudiantil. Hoy, los campesinos, los obreros y las dueñas de casa tienen organizaciones para hacerse oír. La FECH no necesita representarlos. De aquí sus nuevas tareas en tres campos específicos: frente a la Comunidad Nacional, frente a la Universidad y con la Comunidad Estudiantil.

La primera etapa de la FECH se cumple en 1940. Se caracteriza por su presencia, casi diaria, en la vida nacional. A partir de entonces los estudiantes se empiezan a "volcar hacia adentro". Estructuran los cuadros docentes, unifican sus afanes en procura de una mejor universidad para ponerla al servicio de la comunidad.

Incontables son las obras que, perdidas en el recuerdo, cumplieron los dirigentes de las generaciones del año 40 y 50.

Pero, a partir de 1960, y a raíz de los terremotos ocurridos el mes de mayo de ese año, la FECH toma un lugar de privilegio como organización eficiente y desinteresada. Los jóvenes universitarios salieron a las calles a solicitar ayuda para los compatriotas damnificados. Treinta viviendas en Penco, más de trece millones de pesos en donaciones, alimentos, ropas y enseres, sacrificio y esfuerzo en beneficio de la comunidad fueron su entrega específica.

En 1962, cien estudiantes universitarios entregaron sus vacaciones para ir a trabajar al sur. En Chiloé, desarrollaron labores de difusión cultural, higiene ambiental, y educación sanitaria; confeccionaron cuadros de estudio sobre los aspectos antropológicos, geográficos, folklóricos y económicos de la Isla. Desde entonces, se palpa entre los chilotes la presencia de una juventud empeñosa y pujante, dispuesta a entregar a la comunidad algo de lo que a ella deben por el privilegio que les ha otorgado al permitirle su estada en la Universidad.

Esta experiencia iniciada con cien estudiantes se propagó a paso de incendio, en enero y febrero del presente año. 1.200 universitarios cubrieron tres provincias del país; construyeron 20 postas, 6 escuelas y tres centros comunitarios. Trabajaron en acción social a través del D. A. S. en Chiloé y Maule.

En lo que a extensión cultural se refiere, los estudiantes realizaron el primer festival de teatro chileno, construyeron guarderías infantiles, cooperaron en la campaña de reforestación, policlínicas, festivales de cultura popular.

Las realizaciones anotadas demuestran que los tiempos pasan, los dirigentes cambian, pero el espíritu de la juventud universitaria chilena es el mismo de hace sesenta años.

Algunos de los logros alcanzados por la Federación de Estudiantes de Chile, el presente año, así lo demuestran.

Frente a la comunidad nacional, la FECH realizó trabajos de verano, hizo pública una declaración de apoyo "sin reservas" al Proyecto de Reforma Agraria; organizó desfiles y foros para repudiar las explosiones atómicas francesas. Al cumplirse el aniversario de la muerte de Luis Emilio Recabarren, la FECH llevó a cabo un acto público como homenaje.

El rol más importante de cuantos ha cumplido la FECH este año, es el de la Reforma Universitaria. A comienzos del año escolar, en abril, hizo público un documento destinado a tener enorme trascendencia en las futuras discusiones del problema de las Universidades chilenas. "La crisis de expansión, diversificación y coordinación de la educación superior chilena", era el título de ese documento que provocó hondas repercusiones en los debates del Consejo Universitario laico. Posteriormente, la FECH envió una carta abierta a los rectores de las universidades chilenas y al Presidente de la República, la cual provocó también controversia por los conceptos que se vertían en cuanto a la utilización del Presupuesto Universitario.

Frente a los estudiantes, la FECH participó en la acción de tareas de beneficio y solidaridad estudiantil. Consiguió de la Junta de Auxilio Escolar y Becas un aumento del 42,25% en las becas y préstamos de estudio que anualmente entrega esa Corporación a la Universidad de Chile, aumento que favorece a 850 estudiantes más.

En las celebraciones de sus 60 años de vida la FECH confeccionó un nutrido programa:

Semana de Recepción Mechones, Olimpíada Universitaria, Clásico Auténticamente Universitario, con el cual se recupera para los estudiantes la dirección y creación de estos espectáculos, y una Comida del Recuerdo para celebrar su aniversario.

La Cooperativa Universitaria tuvo un notable incremento en sus ventas al inaugurarse el nuevo Salón de Ventas.

El Instituto de Humanidades FECH, centro de estudios secundarios en el cual se prepara en la actualidad a 500 jóvenes y adultos que no tienen la posibilidad de seguir los cursos normales de los liceos, las clases adquieren día a día mayor solidez.

Las tareas delineadas y muchas otras que se nos quedan en el tintero, demuestran espíritu de trabajo y entrega desinteresada de los dirigentes de la FECH por cumplir con el mandato del alumnado: servir a la comunidad, al estudiantado y a la universidad.

MERCEDES ISAMITT, ex presidenta de la Población Lo Valledor-Sur —durante siete años ejerció el cargo—, Directora del Departamento de Educación, Capacitación y Cultura de la Central Nacional de Pobladores, CENAPO, expresó a LA NACION: "Mal que les pese a los adversarios de la Ley de Juntas Vecinales, patrocinada por el Ejecutivo, tendrán que aprobarla. Los pobladores necesitamos con urgencia el despacho de la iniciativa legal para que organizados y protegidos por dicho cuerpo jurídico podamos participar en las decisiones de los poderes públicos, a través de organismos genuinamente populares". "Personalmente —continuó Mercedes Isamitt— me preocupa la capacitación de líderes para la comunidad, en sus distintos niveles. Los últimos días, muchas dirigentes femeninas, de Centros de Madres de la José María Caro, Barrancas Lo Valledor Norte y Sur, han seguido cursos en este sentido, dictados por INCASI".

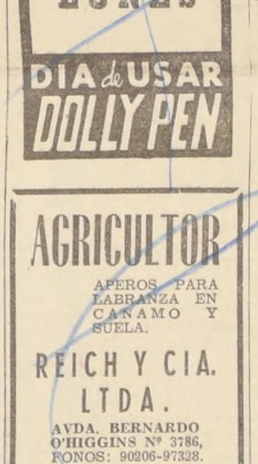

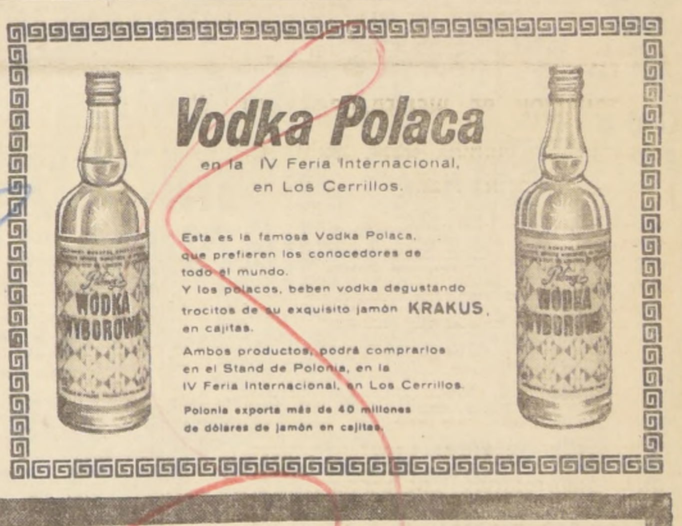

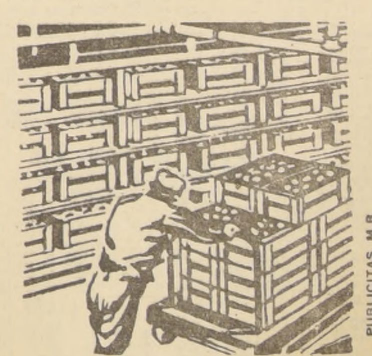

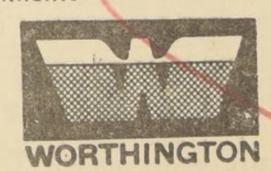

Polla CHILENA DE BENEFICENCIA M.R.

LISTA OFICIAL DE PREMIOS DEL SORTEO N.° 468 DE 16 DE OCTUBRE DE 1966 — EMISION DE 50.000 BOLETOS EN UNA SOLA SERIE

(NUMERO — PREMIO E°)

01
01049 — 88,00
01085 — 88,00
01149 — 88,00
01195 — 88,00
01197 — 88,00
01209 — 200,00
01241 — 88,00
01277 — 88,00
01306 — 2 MIL ESCUDOS
01326 — 88,00
01345 — 88,00
01487 — 88,00
01490 — 88,00
01536 — 88,00
01551 — 88,00
01571 — 88,00
01581 — 88,00
01599 — 88,00
01616 — 88,00
01677 — 88,00
01717 — 88,00
01719 — 88,00
01852 — 88,00
01857 — 88,00
01902 — 200,00
01905 — 88,00
01953 — 88,00

02
02051 — 88,00
02076 — 88,00
02139 — 88,00
02149 — 88,00
02152 — 88,00
02246 — 88,00
02278 — 88,00
02293 — 88,00
02308 — 1 MIL ESCUDOS
02330 — 88,00
02338 — 88,00
02341 — 88,00
02404 — 1 MIL ESCUDOS
02411 — 88,00
02413 — 88,00
02440 — 88,00
02469 — 88,00
02480 — 88,00
02487 — 400,00
02498 — 88,00
02517 — 200,00
02563 — 88,00
02582 — 88,00
02592 — 88,00
02620 — 400,00
02627 — 88,00
02628 — 88,00
02639 — 88,00
02667 — 88,00
02741 — 88,00
02760 — 88,00
02764 — 88,00
02789 — 200,00
02820 — 2 MIL ESCUDOS
02908 — 88,00

03
03006 — 88,00
03020 — 88,00
03021 — 88,00
03027 — 400,00
03030 — 88,00
03066 — 88,00
03083 — 88,00
03148 — 200,00
03154 — 88,00
03229 — 88,00
03338 — 200,00
03342 — 88,00
0334[illegible] — 88,00
0335[illegible] — 88,00
033[illegible] — [illegible]00,00
034[illegible] — 88,00
034[illegible] — 88,00
034[illegible] — 88,00
03500 — 88,00
03507 — 88,00
03518 — 88,00
0352[illegible] — 88,00
03589 — 88,00
03642 — 88,00
0365[illegible] — 88,00
0367[illegible] — 88,00
0370[illegible] — 88,00
0372[illegible] — 88,00
0375[illegible] — 88,00
0378[illegible] — 88,00
0379[illegible] — 88,00
0381[illegible] — 88,00
0383[illegible] — 88,00
0384[illegible] — 88,00
0391[illegible] — 88,00
0397[illegible] — 88,00

04
04009 — 2 MIL ESCUDOS
04060 — 400,00
04120 — 88,00
04130 — 88,00
04142 — 88,00
04143 — 88,00
04184 — 88,00
04269 — 88,00
04284 — 88,00
04316 — 88,00
04320 — 88,00
04352 — 88,00
04371 — 200,00
04403 — 88,00
04422 — 88,00
04466 — 88,00
04467 — 88,00
04485 — 88,00
04525 — 200,00
04578 — 88,00
04615 — 88,00
04682 — 200,00
04688 — 88,00
04697 — 88,00
04705 — 88,00
04746 — 400,00
04777 — 88,00
04827 — 88,00
04839 — 88,00
04849 — 88,00
04875 — 2 MIL ESCUDOS
04898 — 88,00
04945 — 88,00
04951 — 88,00

05
05017 — 88,00
05030 — 88,00
05034 — 200,00
05052 — 88,00
05073 — 88,00
05075 — 88,00
05120 — 88,00
05155 — 88,00
05172 — 200,00
05187 — 88,00
05197 — 200,00
05211 — 88,00
05223 — 88,00
05255 — 88,00
05263 — 200,00
05284 — 88,00
05298 — 88,00
05317 — 400,00
05336 — 88,00
05373 — 88,00
05379 — 88,00
05398 — 1 MIL ESCUDOS
05430 — 2 MIL ESCUDOS
05435 — 88,00
05456 — 88,00
05477 — 88,00
05501 — 88,00
05515 — 88,00
05523 — 88,00
05539 — 88,00
05546 — 88,00
05547 — 88,00
05577 — 88,00
05593 — 400,00
05606 — 88,00
05672 — 88,00
05713 — 88,00
05728 — 88,00
05756 — 88,00
05798 — 200,00
05799 — 88,00
05821 — 88,00
05863 — 88,00
05910 — 88,00
05918 — 88,00
05919 — 5 MIL ESCUDOS
05933 — 88,00
05957 — 88,00
05967 — 88,00
05983 — 88,00
05987 — 88,00

06
06016 — 88,00
06034 — 88,00
06051 — 88,00
06057 — 88,00
06060 — 2 MIL ESCUDOS
06091 — 88,00
06129 — 2 MIL ESCUDOS
06192 — 200,00
06194 — 88,00
06211 — 88,00
06215 — 88,00
06287 — 88,00
06320 — 88,00
06358 — 88,00
06376 — 88,00
06382 — 88,00
06387 — 88,00
06416 — 88,00
06421 — 200,00
06447 — 400,00
06449 — 88,00
06487 — 200,00
06491 — 88,00
06500 — 88,00
06517 — 88,00
06525 — 88,00
06546 — 88,00
06550 — 88,00
06608 — 88,00
06609 — 88,00
06622 — 88,00
06624 — 88,00
06714 — 88,00
06739 — 88,00
06747 — 88,00
06779 — 88,00
06780 — 400,00
06841 — 1 MIL ESCUDOS
06845 — 88,00
06851 — 88,00
06870 — 88,00
06888 — 88,00
06911 — 88,00
06925 — 88,00
06945 — 88,00
06947 — 88,00
06956 — 200,00

07
07012 — 88,00
07050 — 88,00
07076 — 88,00
07077 — 88,00
07078 — 88,00
07086 — 88,00
07097 — 88,00
07103 — 88,00
07113 — 88,00
07125 — 88,00
07131 — 88,00
07147 — 88,00
07170 — 88,00
07182 — 88,00
07185 — 2 MIL ESCUDOS
07202 — 88,00
07220 — 88,00
07228 — 88,00
07239 — 88,00
07272 — 88,00
07279 — 200,00
07303 — 88,00
07342 — 2 MIL ESCUDOS
07352 — 88,00
07365 — 88,00
07421 — 88,00
07455 — 88,00
07485 — 200,00
07487 — 200,00
07490 — 1 MIL ESCUDOS
07494 — 88,00
07539 — 88,00
07567 — 88,00
07655 — 88,00
07694 — 88,00
07736 — 88,00
07737 — 88,00
07762 — 1 MIL ESCUDOS
07791 — 88,00
07919 — 88,00
07937 — 88,00
07957 — 200,00
07965 — 1 MIL ESCUDOS
07966 — 88,00

08
08047 — 88,00
08052 — 88,00
08074 — 200,00
08163 — 88,00
08166 — 2 MIL ESCUDOS
08175 — 88,00
08179 — 88,00
08185 — 88,00
08186 — 88,00
08199 — 88,00
08272 — 88,00
08292 — 88,00
08311 — 88,00
08315 — 88,00
08322 — 88,00
08344 — 88,00
08348 — 88,00
08355 — 88,00
08377 — 88,00
08380 — 88,00
08400 — 88,00
08400 cnt. 88,00
"401 cnt. 88,00
"402 cnt. 88,00
"403 cnt. 88,00
"404 cnt. 88,00
"405 cnt. 88,00
"406 cnt. 88,00
"407 cnt. 88,00
"408 cnt. 88,00
"409 cnt. 88,00
"410 cnt. 88,00
"411 cnt. 88,00
"412 cnt. 88,00
"413 cnt. 88,00
"414 cnt. 88,00
"415 cnt. 88,00
"416 cnt. 88,00
"417 cnt. 88,00
"418 cnt. 88,00
"419 cnt. 88,00
"420 cnt. 88,00
"421 cnt. 88,00
"422 cnt. 88,00
"423 cnt. 88,00
"424 cnt. 88,00
"425 cnt. 88,00
"426 cnt. 88,00
"427 cnt. 88,00
"428 cnt. 88,00
"429 cnt. 88,00
"430 cnt. 88,00
"431 cnt. 88,00
"432 cnt. 88,00
"433 cnt. 88,00
"434 cnt. 88,00
"435 cnt. 88,00
"436 cnt. 88,00
"437 cnt. 88,00
"438 cnt. 88,00
"439 cnt. 88,00
"440 cnt. 88,00
"441 cnt. 88,00
"442 cnt. 88,00
"443 cnt. 88,00
"444 cnt. 88,00
"445 cnt. 88,00
"446 cnt. 88,00
"447 cnt. 88,00
"448 cnt. 88,00

APROX.
08449 — 800,00

PREMIO MAYOR 08450 — 800 MIL ESCUDOS

APROX.
08451 — 800,00

08452 cnt. 88,00
"453 cnt. 88,00
"454 cnt. 88,00
"455 cnt. 88,00
"456 cnt. 88,00
"457 cnt. 88,00
"458 cnt. 88,00
"459 cnt. 88,00
"460 cnt. 88,00
"461 cnt. 88,00
"462 cnt. 88,00
"463 cnt. 88,00
"464 cnt. 88,00
"465 cnt. 88,00
08466 — 400,00
08466 cnt. 88,00
"467 cnt. 88,00
"468 cnt. 88,00
"469 cnt. 88,00
"470 cnt. 88,00
"471 cnt. 88,00
"472 cnt. 88,00
"473 cnt. 88,00
"474 cnt. 88,00
"475 cnt. 88,00
08476 — 88,00
"476 cnt. 88,00
"477 cnt. 88,00
"478 cnt. 88,00
"479 cnt. 88,00
"480 cnt. 88,00
"481 cnt. 88,00
"482 cnt. 88,00
"483 cnt. 88,00
"484 cnt. 88,00
08485 — 88,00
"485 cnt. 88,00
"486 cnt. 88,00
"487 cnt. 88,00
"488 cnt. 88,00
"489 cnt. 88,00
"490 cnt. 88,00
"491 cnt. 88,00
"492 cnt. 88,00
"493 cnt. 88,00
"494 cnt. 88,00
"495 cnt. 88,00
"496 cnt. 88,00
"497 cnt. 88,00
"498 cnt. 88,00
"499 cnt. 88,00
08511 — 88,00
08515 — 88,00
08528 — 88,00
08536 — 88,00
08539 — 88,00
08559 — 400,00
08566 — 88,00
08569 — 88,00
08575 — 88,00
08601 — 88,00
08635 — 88,00
08683 — 400,00
08690 — 88,00
08695 — 2 MIL ESCUDOS
08701 — 88,00
08728 — 88,00
08740 — 88,00
08742 — 88,00
08744 — 400,00
08781 — 88,00
08783 — 1 MIL ESCUDOS
08804 — 88,00
08818 — 88,00
08845 — 88,00
08871 — 88,00
08913 — 88,00
08928 — 88,00
08970 — 88,00
08971 — 88,00

09
09076 — 88,00
09086 — 88,00
09093 — 200,00
09120 — 88,00
09175 — 88,00
09184 — 400,00
09211 — 88,00
09212 — 88,00
09225 — 1 MIL ESCUDOS
09237 — 88,00
09238 — 400,00
09259 — 200,00
09293 — 88,00
09331 — 88,00
09342 — 88,00
09375 — 88,00
09415 — 88,00
09445 — 88,00
09449 — 88,00
09472 — 2 MIL ESCUDOS
09487 — 88,00
09505 — 2 MIL ESCUDOS
09516 — 200,00
09522 — 1 MIL ESCUDOS
09536 — 88,00
09544 — 88,00
09550 — 88,00
09555 — 88,00
09564 — 88,00
09584 — 88,00
09605 — 88,00
09617 — 88,00
09626 — 400,00
09708 — 88,00
09759 — 88,00
09767 — 88,00
09806 — 88,00
09825 — 88,00
09845 — 88,00
09850 — 88,00
09853 — 88,00
09882 — 88,00
09890 — 88,00
09911 — 88,00
09926 — 88,00
09941 — 200,00
09957 — 88,00
09976 — 88,00
09995 — 88,00

10
10000 cnt. 88,00
"001 cnt. 88,00
"002 cnt. 88,00
"003 cnt. 88,00
"004 cnt. 88,00
"005 cnt. 88,00
"006 cnt. 88,00
10007 — 88,00
"007 cnt. 88,00
"008 cnt. 88,00
"009 cnt. 88,00
"010 cnt. 88,00
"011 cnt. 88,00
"012 cnt. 88,00
"013 cnt. 88,00
"014 cnt. 88,00
"015 cnt. 88,00
"016 cnt. 88,00
"017 cnt. 88,00
"018 cnt. 88,00
"019 cnt. 88,00
"020 cnt. 88,00
"021 cnt. 88,00
"022 cnt. 88,00
"023 cnt. 88,00
"024 cnt. 88,00
"025 cnt. 88,00
10026 — 88,00
"026 cnt. 88,00
"027 cnt. 88,00
"028 cnt. 88,00
"029 cnt. 88,00
"030 cnt. 88,00
"031 cnt. 88,00
"032 cnt. 88,00
"033 cnt. 88,00
"034 cnt. 88,00
"035 cnt. 88,00
"036 cnt. 88,00
"037 cnt. 88,00
"038 cnt. 88,00
"039 cnt. 88,00
"040 cnt. 88,00
10041 — 88,00
"041 cnt. 88,00
"042 cnt. 88,00
"043 cnt. 88,00
"044 cnt. 88,00
"045 cnt. 88,00
"046 cnt. 88,00
"047 cnt. 88,00
"048 cnt. 88,00
"049 cnt. 88,00
"050 cnt. 88,00
10051 — 25 MIL ESCUDOS
10052 — 88,00
10052 cnt. 88,00
"053 cnt. 88,00
"054 cnt. 88,00
"055 cnt. 88,00
10056 — 88,00
"056 cnt. 88,00
"057 cnt. 88,00
"058 cnt. 88,00
"059 cnt. 88,00
10060 — 88,00
"060 cnt. 88,00
"061 cnt. 88,00
"062 cnt. 88,00
"063 cnt. 88,00
10064 cnt. 88,00
"065 cnt. 88,00
10066 — 88,00
"066 cnt. 88,00
"067 cnt. 88,00
"068 cnt. 88,00
"069 cnt. 88,00
"070 cnt. 88,00
"071 cnt. 88,00
"072 cnt. 88,00
"073 cnt. 88,00
"074 cnt. 88,00
"075 cnt. 88,00
"076 cnt. 88,00
"077 cnt. 88,00
"078 cnt. 88,00
"079 cnt. 88,00
"080 cnt. 88,00
"081 cnt. 88,00
"082 cnt. 88,00
"083 cnt. 88,00
"084 cnt. 88,00
"085 cnt. 88,00
"086 cnt. 88,00
"087 cnt. 88,00
"088 cnt. 88,00
"089 cnt. 88,00
"090 cnt. 88,00
"091 cnt. 88,00
"092 cnt. 88,00
"093 cnt. 88,00
"094 cnt. 88,00
"095 cnt. 88,00
"096 cnt. 88,00
"097 cnt. 88,00
"098 cnt. 88,00
"099 cnt. 88,00
10147 — 88,00
10158 — 400,00
10167 — 88,00
10179 — 88,00
10201 — 88,00
10219 — 88,00
10243 — 88,00
10276 — 88,00
10292 — 88,00
10308 — 88,00
10342 — 88,00
10347 — 88,00
10364 — 1 MIL ESCUDOS
10390 — 2 MIL ESCUDOS
10401 — 88,00
10402 — 88,00
10413 — 88,00
10438 — 88,00
10442 — 88,00
10443 — 88,00
10474 — 88,00
10476 — 88,00
10480 — 88,00
10488 — 88,00
10499 — 88,00
10516 — 88,00
10535 — 88,00
10542 — 88,00
10546 — 88,00
10562 — 88,00
10567 — 200,00
10574 — 88,00
10595 — 88,00
10597 — 88,00
10600 — 88,00
10625 — 200,00
10641 — 88,00
10651 — 88,00
10664 — 88,00
10691 — 88,00
10694 — 88,00
10707 — 88,00
10759 — 88,00
10835 — 88,00
10840 — 88,00
10844 — 88,00
10862 — 88,00
10880 — 88,00
10924 — 88,00
10962 — 1 MIL ESCUDOS
10977 — 88,00
10997 — 200,00

11
11001 — 88,00
11037 — 88,00
11070 — 88,00
11082 — 88,00
11133 — 88,00
11148 — 88,00
11190 — 88,00
11198 — 88,00
11202 — 88,00
11256 — 400,00
11300 — 88,00
11334 — 88,00
11337 — 88,00
11401 — 200,00
11431 — 88,00
11447 — 88,00
11448 — 88,00
11458 — 88,00
11460 — 88,00
11466 — 88,00
11515 — 88,00
11539 — 200,00
11550 — 88,00
11608 — 88,00
11628 — 1 MIL ESCUDOS
11635 — 88,00
11646 — 88,00
11657 — 88,00
11678 — 400,00
11720 — 1 MIL ESCUDOS
11722 — 88,00
11730 — 88,00
11828 — 88,00
11836 — 1 MIL ESCUDOS
11908 — 88,00
11924 — 200,00
11928 — 88,00
11948 — 88,00
11952 — 88,00
11981 — 88,00
11991 — 88,00

12
12002 — 88,00
12012 — 88,00
12016 — 88,00
12034 — 88,00
12042 — 200,00
12045 — 88,00
12047 — 88,00
12073 — 88,00
12094 — 88,00
12097 — 2 MIL ESCUDOS
12107 — 88,00
12130 — 400,00
12134 — 88,00
12140 — 88,00
12145 — 88,00
12149 — 88,00
12166 — 88,00
12188 — 88,00
12226 — 88,00
12260 — 88,00
12370 — 88,00
12371 — 88,00
12372 — 88,00
12382 — 88,00
12391 — 1 MIL ESCUDOS
12403 — 88,00
12458 — 88,00
12461 — 200,00
12467 — 88,00
12468 — 88,00
12481 — 88,00
12492 — 88,00
12513 — 88,00
12546 — 1 MIL ESCUDOS
12574 — 88,00
12622 — 88,00
12662 — 2 MIL ESCUDOS
12674 — 200,00
12702 — 88,00
12704 — 88,00
12745 — 88,00
12788 — 88,00
12852 — 88,00
12876 — 88,00
12887 — 88,00
12891 — 88,00
12898 — 88,00
12951 — 88,00
12960 — 200,00
12976 — 88,00

13
13006 — 88,00
13019 — 88,00
13050 — 88,00
13118 — 88,00
13143 — 88,00
13188 — 88,00
13198 — 88,00
13202 — 88,00
13203 — 400,00
13228 — 88,00
13234 — 1 MIL ESCUDOS
13251 — 2 MIL ESCUDOS
13291 — 88,00
13352 — 88,00
13421 — 88,00
13460 — 88,00
13494 — 200,00
13539 — 88,00
13583 — 400,00
13633 — 88,00
13645 — 88,00
13666 — 88,00
13674 — 88,00
13693 — 200,00
13718 — 2 MIL ESCUDOS
13742 — 88,00
13807 — 88,00
13854 — 88,00
13891 — 88,00
13901 — 88,00
13919 — 88,00
13959 — 88,00
13968 — 88,00

14
14051 — 88,00
14057 — 88,00
14079 — 88,00
14089 — 88,00
14093 — 88,00
14095 — 88,00
14134 — 88,00
14167 — 88,00
14173 — 88,00
14188 — 88,00
14205 — 88,00
14217 — 88,00
14245 — 88,00
14252 — 88,00
14253 — 200,00
14283 — 88,00
14308 — 88,00
14342 — 88,00
14361 — 88,00
14368 — 88,00
14382 — 88,00
14393 — 88,00
14419 — 88,00
14422 — 1 MIL ESCUDOS
14483 — 88,00
14516 — 1 MIL ESCUDOS
14537 — 88,00
14548 — 1 MIL ESCUDOS
14551 — 88,00
14555 — 88,00
14559 — 88,00
14609 — 88,00
14614 — 88,00
14633 — 1 MIL ESCUDOS
14728 — 1 MIL ESCUDOS
14744 — 88,00
14781 — 400,00
14839 — 88,00
14883 — 88,00
14884 — 400,00
14930 — 88,00
14937 — 88,00
14950 — 88,00
14983 — 88,00
14992 — 88,00

15
15002 — 88,00
15036 — 88,00
15039 — 88,00
15047 — 200,00
15065 — 88,00
15095 — 88,00
15111 — 88,00
15130 — 88,00
15138 — 88,00
15141 — 88,00
15145 — 88,00
15199 — 88,00
15207 — 88,00
15209 — 88,00
15241 — 200,00
15242 — 88,00
15267 — 88,00
15315 — 2 MIL ESCUDOS
15346 — 88,00
15409 — 88,00
15412 — 88,00
15419 — 88,00
15432 — 88,00
15438 — 200,00
15446 — 88,00
15458 — 1 MIL ESCUDOS
15459 — 88,00
15512 — 200,00
15522 — 88,00
15527 — 400,00
15556 — 88,00
15572 — 88,00
15580 — 88,00
15605 — 88,00
15627 — 88,00
15642 — 88,00
15658 — 88,00
15661 — 88,00
15675 — 88,00
15717 — 88,00
15721 — 88,00
15737 — 88,00
15742 — 88,00
15748 — 88,00
15776 — 88,00
15787 — 88,00
15788 — 88,00
15798 — 88,00
15819 — 88,00
15835 — 88,00
15842 — 88,00
15843 — 88,00
15876 — 88,00
15878 — 88,00
15923 — 88,00
15925 — 88,00
15933 — 88,00
15935 — 88,00
15967 — 200,00

16
16034 — 88,00
16048 — 88,00
16049 — 400,00
16055 — 88,00
16069 — 88,00
16103 — 88,00
16104 — 2 MIL ESCUDOS
16169 — 88,00
16176 — 88,00
16204 — 88,00
16206 — 88,00
16218 — 88,00
16231 — 88,00
16290 — 88,00
16332 — 88,00
16367 — 1 MIL ESCUDOS
16426 — 88,00
16439 — 88,00
16451 — 88,00
16454 — 200,00
16505 — 88,00
16530 — 200,00
16573 — 2 MIL ESCUDOS
16597 — 88,00
16609 — 88,00
16623 — 88,00
16636 — 88,00
16669 — 88,00
16670 — 88,00
16690 — 88,00
16707 — 88,00
16762 — 88,00
16781 — 88,00
16814 — 88,00
16818 — 88,00
16840 — 88,00
16844 — 88,00
16874 — 400,00
16886 — 200,00
16902 — 88,00
16923 — 88,00
16958 — 88,00

17
17091 — 88,00
17128 — 88,00
17166 — 88,00
17197 — 88,00
17209 — 88,00
17212 — 88,00
17218 — 88,00
17227 — 88,00
17253 — 88,00
17256 — 88,00
17368 — 88,00
17371 — 88,00
17376 — 88,00
17377 — 5 MIL ESCUDOS
17398 — 88,00
17434 — 88,00
17489 — 88,00
17493 — 88,00
17515 — 88,00
17525 — 88,00
17530 — 88,00
17560 — 88,00
17583 — 88,00
17585 — 88,00
17619 — 88,00
17637 — 1 MIL ESCUDOS
17644 — 88,00
17657 — 88,00
17666 — 88,00
17667 — 88,00
17668 — 200,00
17669 — 88,00
17683 — 88,00
17693 — 88,00
17695 — 400,00
17715 — 88,00
17735 — 88,00
17755 — 400,00
17790 — 88,00
17836 — 88,00
17843 — 400,00
17878 — 88,00
17928 — 400,00
17941 — 88,00
17992 — 88,00

18
18090 — 2 MIL ESCUDOS
18100 — 2 MIL ESCUDOS
18104 — 200,00
18129 — 88,00
18214 — 88,00
18271 — 88,00
18278 — 88,00
18281 — 88,00
18336 — 88,00
18344 — 88,00
18348 — 88,00
18352 — 88,00
18369 — 88,00
18403 — 88,00
18405 — 88,00
18437 — 88,00
18442 — 88,00
18448 — 2 MIL ESCUDOS
18454 — 88,00
18458 — 88,00
18468 — 88,00
18485 — 200,00
18491 — 88,00
18569 — 400,00
18576 — 400,00
18612 — 88,00
18682 — 88,00
18718 — 88,00
18737 — 88,00
18849 — 88,00
18856 — 88,00
18883 — 88,00
18898 — 88,00
18910 — 88,00
18913 — 200,00
18958 — 88,00

19
19004 — 400,00
19006 — 88,00
19028 — 88,00
19036 — 88,00
19046 — 88,00
19087 — 88,00
19172 — 88,00
19173 — 88,00
19177 — 88,00
19246 — 88,00
19327 — 2 MIL ESCUDOS
19329 — 88,00
19366 — 88,00
19372 — 88,00
19432 — 88,00
19459 — 88,00
19463 — 200,00
19468 — 88,00
19499 — 400,00
19507 — 88,00
19560 — 88,00
19579 — 400,00
19624 — 88,00
19664 — 88,00
19670 — 88,00
19721 — 200,00
19727 — 88,00
19738 — 400,00
19739 — 88,00
19807 — 88,00
19817 — 88,00
19861 — 88,00
19911 — 200,00
19918 — 88,00
19928 — 88,00
19931 — 88,00
19970 — 400,00
19973 — 88,00
19998 — 88,00

20
20040 — 88,00
20086 — 88,00
20170 — 88,00
20181 — 2 MIL ESCUDOS
20184 — 88,00
20238 — 88,00
20254 — 88,00
20280 — 88,00
20283 — 88,00
20344 — 88,00
20375 — 88,00
20428 — 88,00
20459 — 88,00
20465 — 88,00
20469 — 200,00
20486 — 88,00
20495 — 88,00
20497 — 88,00
20524 — 2 MIL ESCUDOS
20534 — 88,00
20536 — 88,00
20590 — 88,00
20738 — 88,00
20775 — 88,00
20776 — 88,00
20787 — 88,00
20845 — 88,00
20861 — 88,00
20917 — 88,00
20961 — 88,00
20987 — 88,00
20991 — 88,00

21
21008 — 1 MIL ESCUDOS
21035 — 88,00
21053 — 200,00
21076 — 88,00
21084 — 88,00
21091 — 88,00
21147 — 88,00
21152 — 88,00
21196 — 400,00
21224 — 88,00
21235 — 88,00
21241 — 88,00
21271 — 88,00
21313 — 88,00
21350 — 1 MIL ESCUDOS
21365 — 88,00
21382 — 88,00
21383 — 88,00
21416 — 1 MIL ESCUDOS
21522 — 88,00
21601 — 88,00
21608 — 88,00
21640 — 88,00
21649 — 88,00
21680 — 88,00
21713 — 88,00
21766 — 88,00
21786 — 88,00
21813 — 88,00
21822 — 88,00
21843 — 88,00
21844 — 200,00
21853 — 200,00
21892 — 88,00
21928 — 88,00
21967 — 88,00

22
22005 — 88,00
22007 — 88,00
22050 — 88,00
22078 — 88,00
22140 — 88,00
22162 — 200,00
22170 — 400,00
22174 — 88,00
22180 — 88,00
22182 — 88,00
22184 — 88,00
22192 — 88,00
22293 — 200,00
22332 — 200,00
22335 — 88,00
22337 — 88,00
22369 — 88,00
22407 — 88,00
22424 — 88,00
22427 — 88,00
22436 — 88,00
22458 — 88,00
22499 — 88,00
22521 — 200,00
22554 — 400,00
22558 — 400,00
22612 — 88,00
22694 — 88,00
22749 — 88,00
22757 — 1 MIL ESCUDOS
22776 — 88,00
22813 — 88,00
22879 — 88,00
22886 — 88,00
22930 — 88,00
22953 — 88,00
22985 — 88,00

23
23004 — 88,00
23050 — 88,00
23096 — 88,00
23124 — 88,00
23167 — 88,00
23177 — 88,00
23191 — 88,00
23192 — 200,00
23201 — 88,00
23208 — 88,00
23215 — 88,00
23217 — 88,00
23221 — 88,00
23232 — 88,00
23270 — 88,00
23281 — 88,00
23300 — 88,00
23346 — 88,00
23347 — 200,00
23361 — 88,00
23388 — 88,00
23399 — 88,00
23404 — 88,00
23413 — 88,00
23487 — 88,00
23493 — 1 MIL ESCUDOS
23496 — 88,00
23499 — 88,00
23505 — 88,00
23509 — 88,00
23552 — 88,00
23558 — 88,00
23593 — 88,00
23602 — 88,00
23649 — 88,00
23651 — 88,00
23661 — 1 MIL ESCUDOS
23695 — 88,00
23701 — 88,00
23730 — 88,00
23770 — 88,00
23781 — 88,00
23784 — 400,00
23785 — 2 MIL ESCUDOS
23793 — 88,00
23795 — 88,00
23828 — 88,00
23839 — 1 MIL ESCUDOS
23888 — 88,00
23889 — 88,00
23990 — 88,00

24
24008 — 88,00
24012 — 400,00
24029 — 200,00
24070 — 88,00
24103 — 1 MIL ESCUDOS
24109 — 200,00
24111 — 88,00
24175 — 88,00
24184 — 88,00
24205 — 88,00
24216 — 88,00
24227 — 88,00
24274 — 88,00
24253 — 88,00
24284 — 88,00
24318 — 88,00
24334 — 88,00
24378 — 88,00
24391 — 88,00
24396 — 400,00
24403 — 88,00
24436 — 88,00
24459 — 88,00
24461 — 88,00
24484 — 88,00
24486 — 88,00
24502 — 88,00
24523 — 88,00
24551 — 88,00
24553 — 88,00
24563 — 88,00
24579 — 88,00
24580 — 1 MIL ESCUDOS
24593 — 1 MIL ESCUDOS
24614 — 88,00
24638 — 88,00
24685 — 88,00
24732 — 88,00
24739 — 88,00
24814 — 88,00
24836 — 88,00
24847 — 88,00
24872 — 88,00
24914 — 88,00
24947 — 88,00
24984 — 88,00
24991 — 88,00

25
25071 — 88,00
25081 — 88,00
25095 — 88,00
25152 — 88,00
25194 — 88,00
25310 — 1 MIL ESCUDOS
25456 — 88,00
25458 — 400,00
25460 — 88,00
25493 — 88,00
25494 — 88,00
25495 — 88,00
25531 — 200,00
25559 — 88,00
25566 — 88,00
25575 — 2 MIL ESCUDOS
25584 — 88,00
25594 — 88,00
25611 — 400,00
25624 — 88,00
25639 — 88,00
25704 — 88,00
25734 — 88,00
25737 — 88,00
25743 — 88,00
25757 — 88,00
25802 — 88,00
25849 — 200,00
25880 — 88,00
25893 — 88,00
25916 — 400,00
25936 — 88,00
25948 — 88,00
25991 — 200,00

26
26062 — 1 MIL ESCUDOS
26094 — 88,00
26096 — 88,00
26134 — 1 MIL ESCUDOS
26162 — 88,00
26174 — 88,00
26197 — 88,00
26215 — 88,00
26239 — 88,00
26259 — 88,00
26267 — 88,00
26273 — 88,00
26279 — 88,00
26294 — 88,00
26295 — 88,00
26309 — 5 MIL ESCUDOS
26313 — 88,00
26350 — 88,00
26354 — 88,00
26430 — 88,00
26471 — 88,00
26496 — 88,00
26499 — 88,00
26502 — 88,00
26503 — 88,00
26513 — 88,00
26552 — 88,00
26561 — 88,00
26567 — 88,00
26581 — 88,00
26588 — 88,00
26626 — 88,00
26628 — 88,00
26638 — 88,00
26660 — 88,00
26675 — 88,00
26696 — 2 MIL ESCUDOS
26712 — 88,00
26717 — 88,00
26777 — 88,00
26798 — 88,00
26847 — 88,00
26863 — 88,00
26869 — 88,00
26888 — 400,00
26891 — 88,00
26902 — 88,00

27
27028 — 88,00
27123 — 88,00
27151 — 88,00
27230 — 88,00
27252 — 88,00
27267 — 200,00
27308 — 88,00
27316 — 88,00
27324 — 200,00
27327 — 88,00
27336 — 88,00
27390 — 88,00
27392 — 88,00
27424 — 88,00
27460 — 88,00
27495 — 88,00
27518 — 88,00
27521 — 88,00
27608 — 88,00
27654 — 88,00
27688 — 88,00
27695 — 88,00
27706 — 88,00
27743 — 88,00
27897 — 200,00
27911 — 400,00
27986 — 1 MIL ESCUDOS
27988 — 400,00

28
28010 — 88,00
28024 — 88,00
28043 — 200,00
28053 — 200,00
28088 — 88,00
28096 — 88,00
28104 — 88,00
28111 — 400,00
28138 — 88,00
28150 — 88,00
28183 — 88,00
28184 — 88,00
28195 — 88,00
28245 — 88,00
28289 — 1 MIL ESCUDOS
28324 — 88,00
28374 — 88,00
28393 — 88,00
28417 — 88,00
28419 — 88,00
28446 — 88,00
28451 — 88,00
28533 — 88,00
28547 — 88,00
28556 — 400,00
28585 — 88,00
28589 — 200,00
28615 — 88,00
28650 — 88,00
28672 — 88,00
28678 — 88,00
28705 — 88,00
28710 — 200,00
28716 — 88,00
28732 — 88,00
28748 — 88,00
28754 — 400,00
28861 — 88,00
28882 — 88,00
28885 — 88,00
28890 — 88,00
28965 — 88,00
28976 — 88,00
28997 — 88,00

29
29021 — 1 MIL ESCUDOS
29026 — 88,00
29029 — 88,00
29045 — 88,00
29068 — 1 MIL ESCUDOS
29070 — 88,00
29098 — 88,00
29107 — 88,00
29135 — 88,00
29149 — 88,00
29166 — 88,00
29181 — 200,00
29191 — 88,00
29195 — 88,00
29199 — 88,00
29202 — 88,00
29220 — 88,00
29225 — 88,00
29248 — 88,00
29251 — 1 MIL ESCUDOS
29284 — 200,00
29293 — 88,00
29339 — 88,00
29342 — 88,00
29346 — 88,00
29438 — 88,00
29466 — 200,00
29467 — 88,00
29479 — 88,00
29481 — 200,00
29509 — 88,00
29535 — 200,00
29540 — 88,00
29552 — 88,00
29604 — 88,00
29665 — 88,00
29674 — 88,00
29682 — 88,00
29759 — 88,00
29772 — 88,00
29784 — 400,00
29809 — 200,00
29826 — 88,00
29858 — 88,00
29889 — 88,00
29903 — 88,00
29946 — 88,00

30
30027 — 88,00
30029 — 88,00
30037 — 88,00
30094 — 88,00
30141 — 88,00
30161 — 88,00
30212 — 88,00
30268 — 88,00
30295 — 88,00
30305 — 88,00
30306 — 88,00
30344 — 88,00
30374 — 88,00
30386 — 88,00
30416 — 88,00
30446 — 88,00
30452 — 1 MIL ESCUDOS
30470 — 88,00
30496 — 88,00
30502 — 1 MIL ESCUDOS
30514 — 88,00
30534 — 88,00
30560 — 1 MIL ESCUDOS
30580 — 88,00
30600 — 88,00
30662 — 88,00
30673 — 88,00
30711 — 88,00
30738 — 1 MIL ESCUDOS
30741 — 88,00
30762 — 88,00
30771 — 88,00
30779 — 88,00
30837 — 88,00
30861 — 88,00
30862 — 88,00
30865 — 88,00
30881 — 88,00
30882 — 2 MIL ESCUDOS
30890 — 88,00
30928 — 88,00
30964 — 88,00
30970 — 400,00
30977 — 88,00

31
31036 — 88,00
31116 — 88,00
31124 — 88,00
31201 — 88,00
31221 — 88,00
31233 — 88,00
31255 — 88,00
31293 — 88,00
31298 — 400,00
31318 — 1 MIL ESCUDOS
31401 — 88,00
31532 — 88,00
31533 — 88,00
31546 — 2 MIL ESCUDOS
31547 — 88,00
31555 — 88,00
31600 — 88,00
31602 — 2 MIL ESCUDOS
31603 — 88,00
31622 — 88,00
31673 — 88,00
31692 — 88,00
31709 — 88,00
31733 — 400,00
31761 — 88,00
31781 — 200,00
31799 — 88,00
31807 — 1 MIL ESCUDOS
31835 — 88,00
31837 — 2 MIL ESCUDOS
31844 — 88,00
31879 — 88,00
31915 — 88,00
31917 — 88,00

32
32001 — 88,00
32041 — 88,00
32059 — 88,00
32126 — 88,00
32164 — 88,00
32187 — 88,00
32201 — 88,00
32203 — 88,00
32212 — 88,00
32237 — 88,00
32245 — 88,00
32247 — 88,00
32280 — 400,00
32303 — 88,00
32308 — 200,00
32311 — 1 MIL ESCUDOS
32318 — 88,00
32350 — 88,00
32355 — 88,00
32451 — 88,00
32456 — 88,00
32458 — 88,00
32467 — 88,00
32474 — 88,00
32486 — 88,00
32500 — 200,00
32505 — 88,00
32506 — 88,00
32526 — 200,00
32530 — 400,00
32555 — 88,00
32560 — 88,00
32573 — 2 MIL ESCUDOS
32591 — 88,00
32594 — 200,00
32623 — 88,00
32651 — 88,00
32693 — 88,00
32706 — 400,00
32715 — 88,00
32727 — 88,00
32777 — 88,00
32792 — 88,00
32810 — 88,00
32826 — 88,00
32838 — 1 MIL ESCUDOS
32856 — 88,00
32859 — 88,00
32884 — 88,00
32898 — 88,00
32908 — 88,00
32914 — 88,00
32956 — 88,00
32964 — 88,00

33
33022 — 88,00
33051 — 88,00
33119 — 200,00
33151 — 88,00
33163 — 88,00
33167 — 400,00
33171 — 88,00
33174 — 88,00
33208 — 88,00
33240 — 88,00
33245 — 88,00
33247 — 88,00
33304 — 200,00
33340 — 88,00
33369 — 88,00
33376 — 88,00
33393 — 88,00
33421 — 88,00
33495 — 88,00
33515 — 2 MIL ESCUDOS
33539 — 200,00
33547 — 88,00
33577 — 88,00
33583 — 88,00
33585 — 88,00
33588 — 200,00
33649 — 88,00
33667 — 88,00
33680 — 88,00
33688 — 88,00
33737 — 200,00
33745 — 200,00
33767 — 200,00
33787 — 88,00
33873 — 88,00
33917 — 88,00
33925 — 1 MIL ESCUDOS
33943 — 88,00
33957 — 200,00
33976 — 88,00

34
34016 — 88,00
34023 — 88,00
34029 — 400,00
34066 — 88,00
34097 — 88,00
34119 — 88,00
34153 — 400,00
34182 — 1 MIL ESCUDOS
34188 — 88,00
34235 — 88,00
34246 — 88,00
34278 — 88,00
34318 — 88,00
34333 — 88,00
34337 — 88,00
34367 — 88,00
34379 — 88,00
34388 — 88,00
34407 — 88,00
34418 — 88,00
34448 — 88,00
34461 — 88,00
34471 — 88,00
34546 — 200,00
34584 — 88,00
34595 — 88,00
34615 — 88,00
34654 — 88,00
34667 — 88,00
34675 — 200,00
34687 — 88,00
34714 — 200,00
34735 — 88,00
34743 — 88,00
34769 — 88,00
34781 — 88,00
34784 — 88,00
34797 — 88,00
34805 — 88,00
34812 — 88,00
34817 — 88,00
34826 — 1 MIL ESCUDOS
34832 — 88,00
34833 — 88,00
34854 — 88,00
34857 — 88,00
34886 — 88,00
34904 — 400,00
34908 — 88,00
34924 — 88,00

35
35027 — 88,00
35029 — 88,00
35130 — 88,00
35131 — 88,00
35135 — 88,00
35139 — 88,00
35187 — 88,00
35195 — 400,00
35211 — 88,00
35240 — 88,00
35275 — 88,00
35324 — 88,00
35444 — 88,00
35466 — 88,00
35481 — 88,00
35535 — 88,00
35584 — 88,00
35587 — 88,00
35641 — 88,00
35685 — 88,00
35744 — 200,00
35748 — 1 MIL ESCUDOS
35770 — 88,00
35793 — 88,00
35826 — 88,00
35830 — 1 MIL ESCUDOS
35847 — 88,00
35863 — 88,00
35894 — 88,00
35900 — 88,00
35950 — 88,00
35995 — 88,00

36
36020 — 88,00
36033 — 88,00
36051 — 88,00
36056 — 200,00
36066 — 88,00
36086 — 88,00
36100 — 88,00
36127 — 88,00
36143 — 88,00
36160 — 1 MIL ESCUDOS
36165 — 88,00
36221 — 88,00
36228 — 200,00
36241 — 88,00
36245 — 88,00
36265 — 88,00
36359 — 88,00
36387 — 88,00
36404 — 88,00
36432 — 88,00
36499 — 88,00
36563 — 200,00
36572 — 88,00
36580 — 88,00
36583 — 200,00
36619 — 88,00
36649 — 200,00
36657 — 88,00
36667 — 88,00
36671 — 88,00
36676 — 88,00
36684 — 88,00
36687 — 88,00
36721 — 88,00
36745 — 88,00
36757 — 88,00
36769 — 200,00
36776 — 88,00
36815 — 88,00
36827 — 88,00
36893 — 400,00
36913 — 88,00
36921 — 88,00
36938 — 88,00
36950 — 88,00
36951 — 88,00
36959 — 88,00
36973 — 88,00
36997 — 88,00

37
37002 — 88,00
37008 — 200,00
37029 — 88,00
37035 — 1 MIL ESCUDOS
37048 — 88,00
37056 — 88,00
37063 — 1 MIL ESCUDOS
37075 — 2 MIL ESCUDOS
37105 — 88,00
37111 — 1 MIL ESCUDOS
37154 — 88,00
37171 — 200,00
37202 — 88,00
37257 — 88,00
37261 — 88,00
37269 — 88,00
37273 — 88,00
37353 — 400,00
37366 — 88,00
37372 — 88,00
37378 — 400,00
37410 — 88,00
37412 — 88,00
37443 — 400,00
37457 — 88,00
37470 — 88,00
37500 — 200,00
37531 — 88,00
37532 — 88,00
37574 — 88,00
37587 — 88,00
37591 — 88,00
37625 — 88,00
37632 — 88,00
37634 — 88,00
37671 — 88,00
37682 — 88,00
37684 — 88,00
37689 — 88,00
37700 — 88,00
37706 — 88,00
37726 — 88,00
37760 — 88,00
37765 — 88,00
37799 — 88,00
37832 — 88,00
37881 — 88,00
37916 — 400,00
37918 — 88,00
37949 — 88,00
37985 — 1 MIL ESCUDOS
37994 — 88,00

38
38067 — 200,00
38102 — 88,00
38108 — 1 MIL ESCUDOS
38111 — 88,00
38174 — 88,00
38219 — 200,00
38253 — 88,00
38307 — 88,00
38342 — 88,00
38362 — 88,00
38371 — 200,00
38416 — 88,00
38417 — 88,00
38429 — 88,00
38527 — 88,00
38575 — 88,00
38598 — 88,00
38608 — 88,00
38614 — 88,00
38639 — 88,00
38654 — 88,00
38655 — 88,00
38672 — 88,00
38677 — 88,00
38715 — 88,00
38720 — 88,00
38729 — 88,00
38777 — 88,00
38811 — 88,00
38874 — 2 MIL ESCUDOS
38903 — 88,00
38948 — 200,00
38969 — 88,00
38986 — 88,00

39
39040 — 88,00
39044 — 88,00
39067 — 88,00
39072 — 88,00
39075 — 88,00
39078 — 88,00
39079 — 1 MIL ESCUDOS
39090 — 200,00
39119 — 400,00
39122 — 88,00
39133 — 88,00
39147 — 88,00
39187 — 5 MIL ESCUDOS
39188 — 88,00
39239 — 88,00
39265 — 88,00
39305 — 88,00
39307 — 88,00
39350 — 88,00
39355 — 88,00
39366 — 88,00
39409 — 88,00
39430 — 88,00
39448 — 88,00
39455 — 88,00
39471 — 88,00
39486 — 400,00
39490 — 88,00
39503 — 88,00
39564 — 400,00
39588 — 2 MIL ESCUDOS
39595 — 88,00
39596 — 200,00
39597 — 88,00
39648 — 88,00
39690 — 88,00
39696 — 88,00
39714 — 88,00
39749 — 88,00
39754 — 2 MIL ESCUDOS
39764 — 88,00
39808 — 400,00
39849 — 400,00
39875 — 200,00
39881 — 88,00
39883 — 88,00
39884 — 88,00
39889 — 88,00
39938 — 88,00
39949 — 88,00
39969 — 88,00
39990 — 200,00
39998 — 88,00

40
40006 — 88,00
40012 — 88,00
40037 — 88,00
40056 — 88,00
40060 — 88,00
40062 — 88,00
40200 cnt. 88,00
"201 cnt. 88,00
"202 cnt. 88,00
"203 cnt. 88,00
40204 — 88,00
"204 cnt. 88,00
"205 cnt. 88,00
"206 cnt. 88,00
"207 cnt. 88,00
"208 cnt. 88,00
"209 cnt. 88,00
"210 cnt. 88,00
"211 cnt. 88,00
"212 cnt. 88,00
"213 cnt. 88,00
40214 — 88,00
"214 cnt. 88,00
"215 cnt. 88,00
"216 cnt. 88,00
40217 — 88,00
"217 cnt. 88,00
"218 cnt. 88,00
"219 cnt. 88,00
"220 cnt. 88,00
"221 cnt. 88,00
"222 cnt. 88,00
"223 cnt. 88,00
"224 cnt. 88,00
"225 cnt. 88,00
"226 cnt. 88,00
"227 cnt. 88,00
"228 cnt. 88,00
40229 — 200,00
40229 cnt. 88,00
"230 cnt. 88,00
"231 cnt. 88,00
"232 cnt. 88,00
"233 cnt. 88,00
"234 cnt. 88,00
40235 cnt. 88,00
"236 cnt. 88,00
"237 cnt. 88,00
"238 cnt. 88,00
"239 cnt. 88,00
"240 cnt. 88,00
"241 cnt. 88,00
"242 cnt. 88,00
"243 cnt. 88,00
"244 cnt. 88,00
"245 cnt. 88,00
"246 cnt. 88,00
"247 cnt. 88,00
"248 cnt. 88,00
"249 cnt. 88,00
"250 cnt. 88,00
"251 cnt. 88,00
"252 cnt. 88,00
"253 cnt. 88,00
"254 cnt. 88,00
"255 cnt. 88,00
"256 cnt. 88,00
"257 cnt. 88,00
"258 cnt. 88,00
"259 cnt. 88,00
"260 cnt. 88,00
"261 cnt. 88,00
"262 cnt. 88,00
"263 cnt. 88,00
"264 cnt. 88,00
"265 cnt. 88,00
"266 cnt. 88,00
"267 cnt. 88,00
"268 cnt. 88,00
"269 cnt. 88,00
"270 cnt. 88,00
"271 cnt. 88,00
"272 cnt. 88,00
"273 cnt. 88,00
"274 cnt. 88,00
"275 cnt. 88,00
"276 cnt. 88,00
"277 cnt. 88,00
40278 — 88,00
"278 cnt. 88,00
"279 cnt. 88,00
"280 cnt. 88,00
"281 cnt. 88,00
"282 cnt. 88,00
40283 — 88,00
"283 cnt. 88,00
"284 cnt. 88,00
"285 cnt. 88,00
"286 cnt. 88,00
"287 cnt. 88,00
40288 — 88,00
"288 cnt. 88,00
"289 cnt. 88,00
"290 cnt. 88,00
"291 cnt. 88,00
"292 cnt. 88,00

APROX.
40293 — 445,00

40294 — 100 MIL ESCUDOS

APROX.
40295 — 445,00

40296 cnt. 88,00
"297 cnt. 88,00
"298 cnt. 88,00
40299 — 88,00
"299 cnt. 88,00
40311 — 88,00
40312 — 88,00
40316 — 88,00
40317 — 88,00
40357 — 88,00
40402 — 88,00
40414 — 88,00
40417 — 1 MIL ESCUDOS
40424 — 88,00
40432 — 88,00
40434 — 200,00
40447 — 88,00
40487 — 88,00
40489 — 200,00
40496 — 88,00
40503 — 88,00
40512 — 88,00
40538 — 88,00
40547 — 88,00
40555 — 88,00
40563 — 88,00
40595 — 88,00
40596 — 200,00
40613 — 88,00
40640 — 88,00
40658 — 88,00
40710 — 200,00
40713 — 88,00
40733 — 88,00
40795 — 88,00
40827 — 88,00
40828 — 88,00
40829 — 88,00
40855 — 200,00
40898 — 88,00
40917 — 88,00
40932 — 88,00
40940 — 1 MIL ESCUDOS
40953 — 200,00
40966 — 200,00
40985 — 88,00

41
41035 — 88,00
41039 — 88,00
41045 — 88,00
41065 — 400,00
41118 — 88,00
41146 — 200,00
41162 — 88,00
41170 — 88,00
41185 — 88,00
41219 — 88,00
41244 — 88,00
41247 — 2 MIL ESCUDOS
41256 — 88,00
41259 — 200,00
41280 — 88,00
41283 — 88,00
41301 — 88,00
41325 — 88,00
41328 — 88,00
41340 — 88,00
41353 — 88,00
41403 — 88,00
41439 — 88,00
41446 — 88,00
41449 — 88,00
41462 — 200,00
41474 — 88,00
41503 — 200,00
41512 — 88,00
41524 — 88,00
41529 — 200,00
41561 — 88,00
41574 — 400,00
41605 — 88,00
41619 — 200,00
41633 — 400,00
41649 — 88,00
41663 — 88,00
41693 — 200,00
41706 — 88,00
41710 — 88,00
41748 — 200,00
41749 — 88,00
41765 — 88,00
41772 — 88,00
41802 — 88,00
41852 — 88,00
41888 — 88,00
41893 — 88,00
41917 — 88,00
41924 — 400,00
41933 — 1 MIL ESCUDOS
41955 — 88,00

42
42027 — 88,00
42034 — 200,00
42062 — 88,00
42067 — 88,00
42069 — 88,00
42102 — 88,00
42158 — 88,00
42170 — 88,00
42190 — 88,00
42220 — 88,00
42259 — 88,00
42260 — 88,00
42279 — 88,00
42330 — 200,00
42332 — 88,00
42335 — 200,00
42340 — 1 MIL ESCUDOS
42394 — 88,00
42409 — 88,00
42415 — 88,00
42426 — 88,00
42450 — 88,00
42456 — 88,00
42479 — 200,00
42499 — 88,00
42520 — 88,00
42584 — 88,00
42612 — 5 MIL ESCUDOS
42617 — 88,00
42706 — 400,00
42725 — 88,00
42773 — 88,00
42800 — 88,00
42831 — 88,00
42841 — 88,00
42893 — 88,00
42908 — 88,00
42954 — 200,00
42965 — 88,00
42981 — 88,00
42998 — 88,00
42999 — 88,00

43
43027 — 88,00
43034 — 88,00
43057 — 88,00
43059 — 88,00
43061 — 400,00
43065 — 88,00
43117 — 200,00
43148 — 88,00
43182 — 88,00
43225 — 88,00
43229 — 88,00
43232 — 1 MIL ESCUDOS
43245 — 88,00
43268 — 88,00
43271 — 88,00
43281 — 88,00
43282 — 88,00
43305 — 88,00
43320 — 200,00
43337 — 88,00
43366 — 88,00
43388 — 88,00
43392 — 88,00
43417 — 1 MIL ESCUDOS
43430 — 88,00
43470 — 400,00
43475 — 88,00
43503 — 88,00
43510 — 88,00
43514 — 88,00
43534 — 88,00
43563 — 88,00
43577 — 88,00
43581 — 88,00
43611 — 88,00
43626 — 88,00
43640 — 88,00
43649 — 2 MIL ESCUDOS
43674 — 88,00
43699 — 88,00
43742 — 88,00
43743 — 88,00
43744 — 88,00
43757 — 88,00
43791 — 88,00
43793 — 88,00
43816 — 200,00
43828 — 2 MIL ESCUDOS
43832 — 88,00
43833 — 88,00
43885 — 88,00
43928 — 88,00
43933 — 88,00
43996 — 88,00
43998 — 88,00

44
44009 — 88,00
44035 — 88,00
44051 — 88,00
44099 — 88,00
44105 — 88,00
44131 — 88,00
44145 — 1 MIL ESCUDOS
44160 — 88,00
44231 — 1 MIL ESCUDOS
44239 — 88,00
44256 — 88,00
44268 — 88,00
44272 — 88,00
44277 — 88,00
44326 — 400,00
44362 — 88,00
44376 — 88,00
44392 — 88,00
44401 — 88,00
44403 — 88,00
44412 — 88,00
44420 — 88,00
44507 — 88,00
44530 — 200,00
44538 — 200,00
44556 — 88,00
44558 — 88,00
44559 — 88,00
44612 — 200,00
44636 — 88,00
44656 — 2 MIL ESCUDOS
44663 — 88,00
44677 — 88,00
44686 — 88,00
44741 — 88,00
44745 — 88,00
44756 — 200,00
44784 — 88,00
44821 — 88,00
44851 — 400,00
44895 — 88,00

45
45028 — 200,00
45033 — 88,00
45037 — 88,00
45047 — 88,00
45049 — 88,00
45116 — 88,00
45120 — 88,00
45124 — 88,00
45138 — 400,00
45154 — 88,00
45165 — 88,00
45167 — 88,00
45176 — 88,00
45233 — 88,00
45235 — 88,00
45267 — 1 MIL ESCUDOS
45285 — 88,00
45295 — 200,00
45300 — 88,00
45309 — 88,00
45323 — 88,00
45331 — 88,00
45351 — 88,00
45354 — 2 MIL ESCUDOS
45370 — 88,00
45389 — 88,00
45404 — 88,00
45412 — 88,00
45437 — 88,00
45440 — 2 MIL ESCUDOS
45459 — 400,00
45471 — 88,00
45483 — 400,00
45491 — 1 MIL ESCUDOS
45518 — 88,00
45565 — 200,00
45570 — 1 MIL ESCUDOS
45578 — 88,00
45597 — 88,00
45601 — 200,00
45614 — 88,00
45633 — 200,00
45634 — 88,00
45644 — 88,00
45711 — 400,00
45730 — 88,00
45738 — 400,00
45755 — 88,00
45758 — 88,00
45774 — 88,00
45798 — 88,00
45872 — 400,00
45929 — 200,00
45936 — 88,00
45937 — 88,00
45952 — 88,00
45959 — 88,00
45996 — 88,00

46
46037 — 88,00
46045 — 88,00
46055 — 88,00
46058 — 88,00
46097 — 200,00
46102 — 88,00
46126 — 88,00
46173 — 400,00
46190 — 88,00
46263 — 88,00
46272 — 88,00
46274 — 88,00
46326 — 88,00
46344 — 88,00
46347 — 88,00
46364 — 88,00
46373 — 88,00
46396 — 88,00
46415 — 88,00
46417 — 88,00
46418 — 88,00
46430 — 88,00
46442 — 200,00
46460 — 88,00
46540 — 88,00
46562 — 400,00
46588 — 88,00
46634 — 200,00
46642 — 88,00
46684 — 88,00
46740 — 88,00
46745 — 88,00
46782 — 88,00
46819 — 5 MIL ESCUDOS
46849 — 88,00
46865 — 88,00
46871 — 88,00
46923 — 88,00

47
47000 cnt. 88,00
"001 cnt. 88,00
"002 cnt. 88,00
"003 cnt. 88,00
"004 cnt. 88,00
"005 cnt. 88,00
47006 — 1 MIL ESCUDOS
47006 cnt. 88,00
47007 cnt. 88,00
"008 cnt. 88,00
"009 cnt. 88,00
"010 cnt. 88,00
"011 cnt. 88,00
47012 — 88,00
"012 cnt. 88,00
"013 cnt. 88,00
"014 cnt. 88,00
"015 cnt. 88,00
"016 cnt. 88,00
"017 cnt. 88,00
"018 cnt. 88,00
"019 cnt. 88,00
"020 cnt. 88,00
"021 cnt. 88,00
"022 cnt. 88,00
"023 cnt. 88,00
"024 cnt. 88,00
"025 cnt. 88,00
"026 cnt. 88,00
"027 cnt. 88,00
"028 cnt. 88,00
"029 cnt. 88,00
"030 cnt. 88,00
"031 cnt. 88,00
"032 cnt. 88,00
"033 cnt. 88,00
"034 cnt. 88,00
"035 cnt. 88,00
"036 cnt. 88,00
"037 cnt. 88,00
"038 cnt. 88,00
"039 cnt. 88,00
"040 cnt. 88,00
"041 cnt. 88,00
"042 cnt. 88,00
"043 cnt. 88,00
"044 cnt. 88,00
"045 cnt. 88,00
47046 — 25 MIL ESCUDOS
47047 cnt. 88,00
"048 cnt. 88,00
"049 cnt. 88,00
"050 cnt. 88,00
"051 cnt. 88,00
"052 cnt. 88,00
"053 cnt. 88,00
"054 cnt. 88,00
"055 cnt. 88,00
"056 cnt. 88,00
"057 cnt. 88,00
"058 cnt. 88,00
"059 cnt. 88,00
"060 cnt. 88,00
"061 cnt. 88,00
"062 cnt. 88,00
"063 cnt. 88,00
"064 cnt. 88,00
"065 cnt. 88,00
"066 cnt. 88,00
"067 cnt. 88,00
"068 cnt. 88,00
"069 cnt. 88,00
"070 cnt. 88,00
"071 cnt. 88,00
"072 cnt. 88,00
"073 cnt. 88,00
"074 cnt. 88,00
"075 cnt. 88,00
"076 cnt. 88,00
47077 — 200,00
47077 cnt. 88,00
"078 cnt. 88,00
"079 cnt. 88,00
"080 cnt. 88,00
"081 cnt. 88,00
"082 cnt. 88,00
"083 cnt. 88,00
"084 cnt. 88,00
"085 cnt. 88,00
"086 cnt. 88,00
"087 cnt. 88,00
"088 cnt. 88,00
"089 cnt. 88,00
"090 cnt. 88,00
"091 cnt. 88,00
"092 cnt. 88,00
"093 cnt. 88,00
47094 — 88,00
"094 cnt. 88,00
"095 cnt. 88,00
"096 cnt. 88,00
"097 cnt. 88,00
"098 cnt. 88,00
"099 cnt. 88,00
47130 — 88,00
47135 — 88,00
47157 — 88,00
47179 — 88,00
47265 — 88,00
47272 — 88,00
47323 — 88,00
47424 — 88,00
47445 — 88,00
47534 — 88,00
47588 — 88,00
47596 — 200,00
47615 — 88,00
47633 — 88,00
47737 — 88,00
47749 — 88,00
47811 — 88,00
47831 — 88,00
47837 — 88,00
47862 — 88,00
47927 — 88,00
47965 — 88,00

48
48007 — 88,00
48008 — 2 MIL ESCUDOS
48053 — 88,00
48071 — 200,00

[illegible]

Sorteo N.° 468 de 16 de Octubre de 1966

PREMIO MAYOR
08450
800 MIL ESCUDOS

TERMINACIONES

0 Y 7

Los boletos cuya última cifra sea "0" ó "7" cobrarán E° 82,00 el entero y E° 4,10 el vigésimo, además del premio que les corresponda según esta Lista.

Lito. STANLEY - M. Rodríguez 852 - Santiago

NOTAS OFICIALES: 1.—LA PRIMERA TERMINACION LA DA EL NUMERO FAVORECIDO CON LOS E° 800.00,00 EL QUE NO COBRARA TERMINACION. LA SEGUNDA TERMINACION LA DA LA ULTIMA CIFRA DEL NUMERO SORTEADO INMEDIATAMENTE DESPUES DEL PREMIO MAYOR, SIEMPRE QUE SEA DIFERENTE A LA DE LA PRIMERA TERMINACION.— 2.—LAS APROXIMACIONES NO COBRARAN CENTENA, PERO SI, EL PREMIO QUE OBTUVIEREN EN EL SORTEO.— 3.—LOS PREMIOS SE PAGARAN UNICAMENTE SEGUN ESTA LISTA OFICIAL, AL PORTADOR, DESDE EL LUNES 17 DE OCTUBRE DE 1966 HASTA EL 14 DE ABRIL DE 1967 (180 DIAS), CON EL DESCUENTO DEL 2% A LOS PREMIOS DE E° 2.000,— O MAS, QUE CORRESPONDE AL VENDEDOR DEL BOLETO; SI EL VENDEDOR FUERE SUBAGENTE DICHO 2% SE REPARTIRA ENTRE ESTE Y SU AGENTE.— 4.—ADEMAS, EL PREMIO MAYOR SE PAGARA EN CONFORMIDAD A LO ESTABLECIDO EN LAS LEYES N.os 13.964 Y 16.464.— 5.—NO SE ATENDERA RECLAMO ALGUNO POR SUBSTRACCION, ADULTERACION DE BOLETOS O ERRORES QUE APAREZCAN EN LAS PUBLICACIONES DE DIARIOS, REVISTAS, TRANSMISIONES DE RADIOS Y TELEVISION.— 6.—NO SE PAGARAN FRACCIONES DE VIGESIMOS.

ALEJANDRO POILLOT LUNA
Sub Gerente

HORACIO SOISSA BATIFOULIS
Notario

ALFONSO DOMINGUEZ ECHENIQUE
Gerente

LA NACION

SANTIAGO DE CHILE — LUNES 17 DE OCTUBRE DE 1966

FUNDADO EL 14 DE ENERO DE 1917

De Norte a Sur

VICUÑA

...un tratamiento post-operatorio se encuentra en esta ... el diputado por Valparaíso, Eduardo Sepúlveda Mu... Progresivamente se acentúa su restablecimiento. Cuan... diario conversó con él, se apreció muy impresiona... las condiciones que ofrece esta región como fuente d... Aseguró a este cronista que conversaría, a su re... con los parlamentarios de la Democracia Cristiana ... provincia, con el propósito que se presentara un pro... destinado a asegurar en el futuro, con los recursos ... posible, su progreso y por ende a que sea verda... un monumento nacional, en homenaje a la in... Gabriela Mistral. Estuvo también visitando el campo ... y otros sitios de atracción de esta región. "El ... del futuro está en Elqui, tierra de sol, de bellos ... con sus campos productivos, nos señaló al des... El diputado Sepúlveda, es hijo del Intendente de ... Eduardo Sepúlveda Witle. Esta hospedado en la ... y a fines de esta semana regresa a Valparaíso.

OVALLE

Los dirigentes y socios del Centro de Reservistas de Ova... "General Manuel Rodríguez", dan los pasos necesarios ... celebrar dignamente la llegada del décimotercer an... de la fundación del centro, ocurrida el día 4 de ... de 1953, por el oficial del Cantón de Reclutamiento, ... Piñeiro Fierro, de grato recordar por los reservistas ... Durante su período el centro tuvo elevantes ... que le conquistaron la simpatía general de Ovalle. ... sábado tendrá reunión general para recordar esta gra... fecha aniversaria.

LOS ANDES

La colonia española residente celebró este año, con todo ... la Semana de la Hispanidad, que se inició con una ... velada artística ofrecida por la Escuela Nº 2 "Es... el lunes 10, y la que fue una revelación por la jerar... artística que evidenció. El programa del 12, fecha ani... del descubrimiento de América, se inició con una ... en los RR. Padres Pasionistas, luego romería al Ce... y al mediodía la colonia ofreció a las autoridades ... representantes de todas las instituciones, un gran vino ... exquisitamente preparado. Hizo uso de la palabra ... presidente de la colonia, A. Calabia. Por la tarde se ... como es tradicional, la visita a los Asilos, tanto ... como Hogar San José.

COLCHAGUA

Para el 30 de octubre está fijado el gran clásico estu... "Liceo-Escuela Industrial". El más grande y pin... clásico deportivo en el cual alterna la juventud con ... vistosas y entretenidas barras, más la lucha deportiva ... que realizan estos establecimientos educaciona... en espectativa a los colchagüinos, los cuales podrán ... un magnífico día el domingo 30 de octubre, fecha ... llevará a efecto este tradicional clásico, en el cual ... derroche de imaginación, alegría y entusiasmo propio ... juventud actual.

CURICO

Ayer, a las 11 horas, fue inaugurada oficialmente la ... Escuela de Primavera, de Curicó, organizada por ... Departamento de Extensión Universitaria de la Universi... de Chile y con los auspicios de la Intendencia y de la ... Municipalidad. En el acto oficial que se efectuó en el Tea... de esa ciudad, hizo uso de la palabra Guillermo ... D., Intendente; René Rojas R., Alcalde la Muni... Juan Uribe Echeverría, Director de la Escuela ... Temporada y la Clase Académica sobre "La juventud y ... problemas de la Cultura", a cargo del profesor Agustín ... Villablanca. Actuará el Coro "Agua Negra", diri... por Mario Núñez, y el Conjunto Folklórico Vichuquén, ... por Wladimir Lanas. Como actividades extrapro... se ofrecerán cuatro conferencias: "Los orígenes ... Imprenta en Chile", profesor Guillermo Feliú Cruz; ... ideas sobre el origen del pueblo araucano y su ...", y "Folklore médico y medicina popular", profesor ... San Martín; y, "La palla entre el mulato Ta... y Don Javier de la Rosa", profesor Manuel Danne...

... abrirá una exposición sobre "los primeros impresos ... (1776-1818)", organizada por la Biblioteca Nacional ... función de títeres a cargo de José Ferrari.

...

La Asociación de Escritores de la Zona Central, con se... y que preside el notable poeta piducano, Ma... acordó designarlo como delegado oficial de la ... en el Tercer Encuentro Nacional de Poetas, que ... en San Fernando, entre los días 14 y 15 del ... mes. Asimismo, la Asociación de Escritores de la ... Central acordó una conferencia sobre "Poesía Espa... Contemporánea", que estará a cargo del crítico Víctor ... a fines del presente mes. Finalmente, se aprobó ... un homenaje a André Bretón, poeta francés, re... fallecido, y uno de los fundadores de surrea... El poeta Mario Poblete estará a cargo de este home... con la disertación "André Bretón y el Surrealismo". (... Corresponsal).

SAN CARLOS

En el Estadio Municipal de San Carlos se inauguró la ... del Deporte con una fiesta que contó con la par... de todos los clubes deportivos de la localidad y ... correcta formación desfilaron ante S. M. la Reina ... Deporte Sonia 1ª, autoridades, Gobernador Luis Mon... Contreras, Alcalde subrogante Luis Contreras Pin... Diputado José Tomás Camus, Presidente del Conse... de Deportes, Profesor René Cerda Jefes de Servi... y un numeroso público que aplaudió todos los actos ... por la Escuela Consolidada de San Carlos y ... con la colaboración de la Banda Instrumen... Regimiento Chillán que contribuyó a darle alegría ... a esta brillante fiesta deportiva.

Escuela Universitaria de Temporada se inauguró ayer en Los Angeles

LOS ANGELES.— Desde ayer y hasta el 29 del presente mes llevará a efecto en esta ciudad una Escuela de Primavera, bajo los auspicios del Centro Universitario de Bío-Bío, dependiente de la Universidad de Concepción.

Esta Escuela de Temporada se dará por inaugurada en un acto especial que tendrá lugar hoy, a las 11 horas, en el Teatro Municipal, ocasión en que actuará la Orquesta de Cámara de la Universidad penquista.

La capital de Bío-Bío se apresta a recibir a las autoridades universitarias penquistas, la Orquesta de Cámara de la misma y también a los centenares de alumnos que ya se encuentran matriculados, desde Mulchén, Nacimiento, Laja y de otras localidades, los que se han interesado en tomar parte en los 25 cursos, que abarcarán una amplia gama de materias.

OTROS ACTOS

El público y los alumnos podrán disfrutar de un variado programa. En el local de exposiciones del Centro Universitario habrá una muestra de obras impresionistas y post impresionista, compuesta por cuarenta producciones fotográficas. Por otra parte, los pintores de la provincia exhibirán algunos cuadros, estando ya comprometidos la asistencia de Guillermo Moncada, Francisco Martin y Antonio Baeta.

En lo que respecta a las actividades que desarollará el Teatro y la Orquesta de la Universidad actuará en las localidades de Nacimiento y Laja, como asimismo, en el gimnasio de la Industria Azucarera Nacional en el Teatro Municipal.

LOS CURSOS

Los cursos que se desarrollarán a través de esta Escuela, son los siguientes: 1) Letras, Introducción al Existencialismo Contemporáneo; 2) Novelistas representativos del Siglo XX; 3) Aspectos problemáticos de la historia de Chile: Período Colonial y Período Nacional; 4) Geografía Política d edos grandes potencias: Estados Unidos y Unión Soviética; 5) Teatro.

Educación: 1) Planificación escolar; 2) Horas complementarias y actividades integradas; 3) Metodología de la Enseñanza en la Educación General Básica; 4) Orientación Vocacional; 5) El niño Escolar, su desarrollo intelectual, social y afectivo.

Ciencias: 1) La salud del niño; 2) Primeros auxilios médicos; 3) Sanidad animal; 4) Principios de alimentación de ganado; 5) Manejo de praderas; 6) Fundamento de ecología y silvicultura; 7) Fundamentos de arqueologia americana.

Artes: 1) Cerámica; 2) Pequeñas plásticas y decoración para el hogar; 3) Dibujo; 4) Pintura.

Problemas gremiales: Cooperativismo; 2) Sindicalismo; ciclo sobre explosión demográfica y planificación del hogar.

FALLECIMIENTO:

LOS ANGELES.— Después de una prolongada enfermedad, dejó de existir en Concepción el director del Centro Universitario de Bío-Bío, Emilio Molina Pincheira. Este lamentable deceso provocó la suspensión de algunos actos oficiales de la Escuela de Temporada, que se hará en esta ciudad, no así de los cursos mismos que se harán efectivos sin mayores alteraciones.— (**Daniel Badilla**, corresponsal).

Aquí... el Puerto

VISITA DE ANITA LIZANA

Hoy, Anita Lizana visitará Valparaíso y Viña del Mar. La noticia ha sido favorablemente recibida por los porteños y viñamarinos, que desean también tener cerca la cálida presencia de esta chilena que paseó en su imbatible raqueta el nombre de Chile en sus días de gloria. Anita viajará acompañada de su marido que ha compartido, a su lado, los honores y alegrías de la recepción que le brindó la capital después de tantos años de ausencia.

OBRAS DE ALCANTARILLADO

El Intendente de Valparaíso, Enrique Vicente, ha informado que en la vecina ciudad del Sol, Quilpué, se ejecutarán obras de alcantarillado por valor de 14 millones de pesos, alcanzando este beneficio a mas de 1.200 pobladores. La Dirección de Obras Sanitarias tendrá a su cargo los trabajos.

HOMENAJE A LOS HEROES

Mañana el Embajador de Italia ante nuestro Gobierno, Paolo Panza, realizará una visita a Valparaíso, rindiendo un homenaje a las Glorias del Combate Naval de Iquique. El acto se efectuará a las 11.30 de la mañana, con asistencia de las autoridades de nuestra ciudad, a quien el nuevo Embajador presentará con anterioridad sus saludos oficiales, según demanda el protocolo.

PAPEL DE IMPRENTA

Con un gran cargamento de papel de imprenta navega hacia Valparaíso desde Estocolmo el mercante "Venezuela". A su zarpe desde nuestra ciudad, el barco transportará a puertos europeos 30 toneladas de langostinos, siendo ésta la tercera partida que se envía en los últimos meses. Existe a la fecha una intensificación de la exportación del producto.

Por el Gran SANTIAGO

Gobernador del Departamento Pedro Aguirre Cerda aclara problemas de locomoción

SAN MIGUEL.— Frente a algunas informaciones en el sentido de que la Junta de Vecinos de la Población Santa Rosa de Macul, acusa al Gobernador del Departamento Presidente Aguirre Cerda de haber dejado sin movilización a las poblaciones de dicho sector, el Gobernador se ve en la obligación de hacer la siguiente aclaración:

1º— Es inefectivo que se haya suprimido la línea de microbuses Villa Ríos- Población Mussa Nº 40, sino que se le mantiene tal como se señala expresamente en la Resolución Nº 240 de fecha 5 de septiembre de 1966, publicada en el Diario Oficial del 27 de septiembre de 1966, con una dotación de 12 máquinas y una frecuencia de 6 minutos.

2º— Esta línea pasa a tener el carácter de circunvalación, es decir, solo se suprime el terminal en la Población Mussa a objeto de mantener una mejor frecuencia y terminar con el abuso de algunos choferes, que permanecían por largos minutos en las proximidades del paradero sin mantener la frecuencia o muchas veces abandonando el recorrido y negándose incluso, a sacar a los pasajeros hasta Santa Rosa.

Esta modificación se hizo de común acuerdo con los representantes de la Junta de Vecinos de Santa Rosa de Macul, en una reunión celebrada en la Gobernación con la participación del señor Director de Transporte y Tránsito Caminero don Mario Matus y los representantes de la línea Matadero-Palma.

3º— La variante 40-B "Villa Ríos—Población Joao Goulart", fue hecha no con máquinas que se sacaron de la Población Mussa, sino que con las que la línea Matadero-Palma pudo reemplazar con la obtención de nuevas máquinas, que esta Asociación ha estado recibiendo y que en este momento alcanzan a 20. Tres de estas nuevas máquinas están funcionando en la línea Nº 40.

4º— La medida que ha sido objeto de crítica, en lugar de venir a perjudicar a ese sector ha significado que antigua dotación de 10 máquinas que prestaban sus servicios en la línea Nº 40, cuenta con 32 máquinas; y el público de la Población Mussa que vera congestionadas sus máquinas con los numerosos pasajeros que sólo llegaban hasta las poblaciones Pirámide, Brasilia o Avenida Santa Rosa, ahora tienen una mayor posibilidad de usar las máquinas que siguen llegando hasta la Población Mussa, por haberse triplicado la dotación de microbuses que van desde Gran Avenida a Santa Rosa por el Paradero once y medio.

5º— Que rechaza enfáticamente el cargo que se le hace de haber puesto en juego mezquinos intereses políticos, para obtener estas nuevas líneas de movilización por Santa Rosa, las que vendrán a servir a miles de habitantes que durante años han sufrido las consecuencias de una escasa dotación de medios de locomoción.

Que es absolutamente falso que se hayan retirado maquinas de la línea Nº 40, para colocarlas en las nuevas líneas Alameda-La Pintana, la que será servida con máquinas modelo 1966 y en la que a los empresarios de la línea Matadero-Palma no les cabe ninguna participación. Por lo demás esta nueva línea aún no se ha puesto en servicio.

6º— Que en todo caso ha solicitado de Carabineros y de la Subsecretaría de Transportes que se fiscalice el fiel cumplimiento de la frecuencia y dotación de máquinas de la línea 40-A, que se señalan en la Resolución Nº 240 ya citada.

7º— De acuerdo al Diario Oficial de fecha 27 de septiembre del presente año, se puede comprobar que para este sector ha sido creado un nuevo recorrido, que sería el 40-B; igualmente se puede apreciar en el Diario Oficial de fecha 3 de octubre en curso, que se modifica el recorrido nocturno de la variante denominada "Gabriela Palma Mussa", atendida por la línea de taxibuses "Einstein-Vil...ura", con una dotación de 10 máquinas y frecuencia de 8 minutos, con horario de 10 P. M. hasta la 1 A. M.

8º— Que las oficinas de la Gobernación están como siempre abiertas para los señores dirigentes de las Juntas de Vecinos, para ser escuchados en sus peticiones y reclamaciones y de común acuerdo buscar una solución a los problemas.— (**El Corresponsal**).

MAIPU

Todos los centros de madres de la comuna, se encuentran activando los preparativos a objeto de recibir en Maipú a la primera dama de la Nación, señora María Ruiz Tagle de Frei, quien asistirá el martes 25 del presente a un té que se realizará en el Casino Municipal, a las 17 horas, en cuya oportunidad departirá con las madres de toda la comuna.

SU ALMANAQUE COMERCIAL

ACUARIOS

EL PEZ TROPICAL. EXTENSO SURTIDO en peces. Implementos nacionales e importados. Rancagua 020.
GC.-9.IV-67

ALMACENES

ALMACENES RODILES S. A. — CASACAS overoles slacks. Confecciones en general. Alameda 2945.
2.III.67

ARMERIAS

CASA ITALIANA — REPARACIONES armas de fuego. La casa del Anafe Primus. Lámparas Petromax Coleman Sun Flame. Repuestos en general. Arturo Prat 141 — 382235.
GP.-2-XII-66

ANTENAS T. V.

"TRANSFORMACIONES GAMMA" REguladores voltaje. Todo tipo. San Pablo 1565 — 68386.
GC.-24.XI.66

ARTESANIAS

"ARTICULOS DE BRONCE" ESMALtado. Regalos finos decorativos. Fábrica, Alonso Ovalle 713.
GC. 30-X-66

ART METALICOS

"MANUFACTURAS NOLLI" ROMANAS. Cortinas metálicas. Cerrajería. Arturo Prat 1464 — 51995.
GC.-30-9-66

"CASA ROVE" BRONCERIA, MANIllas, lápidas, reparaciones, plaqué, plata bronce plateados. San Francisco 363 — 383363.
GC. 30-10-66

FABRICA DE MUEBLES FIERRO, MIMBRE. Madera. Plástico. Avenida Matta 1357 — 713082.
GC.-14-IV-67

AUTOMOVILES

REPUESTOS MORRIS, AUSTIN, MUFfield. Lucas. Hugo Molina Pérez. Brasil 24. Teléfono 712657.
GC.-8.X.66

"LORD COCHRANE 182" CONTADO compro automóviles, camionetas buen estado. Consignaciones, permutas.
GC. 19-XI-66

"ADOLFO SANVILEVICH". COMPRAventa, consignaciones. Desde 1945. Arturo Prat 775 — 383454.
GC. 20—IX—67

"AUTO STOP". CONSIGNACIONES. Autos, camiones, camionetas. Negocios rápidos. San Francisco 340.
GC.-4-III-67

ACOLCHADOS ELECTRONICOS PARA automóviles. Tapicerías de lujo. Línea europea. Tapicería San José. Copiapó 370.
GC. 17—III—67

REFORZAMOS ASIENTOS CAMIONES camionetas. Tapicería Automóviles San José. Copiapó 370.
GC. 17—III—67

BALATAS

IMPORTADORA "SANTIAGO". FRENOS, embragues. Autos, camiones, tractores, maquinarias. Industriales. Avenida B. O'Higgins 2395. Teléfono 96825.
GC.-4-III-67

FRENOS BASSI. DISTRIBUIDORES BAlatas. Bendix. Shyrbestos. Embragues, repuestos, frenos. Alameda 4050, Riquelme 6.
GC. 22—III—67

BICICLETAS

CYCLES ALAMEDA. BICICLETAS ITALSport, todos los tamaños y modelos. Triciclos reparto. Repuestos, accesorios. Alameda 2781, Santiago.
GC.-11-II-67

CICLISTAS, BICICLETAS, REPUESTOS. Casa Mena, Arturo Prat 1802, esquina Ñuble.
GC.-2-II-67

CYCLES ALAMEDA. BICICLETAS ITALSport, todos los tamaños y modelos. Triciclos reparto. Repuestos, accesorios. Alameda 2781.
GC. 11—II—67

CAMISERIAS

"TABAL" INAUGURA. VENTA DETAlle a comerciantes. Precios especiales. Loreto 341.
GC. 25-IX-66

CASAS DE REMATES

EN SUS TRES GRANDES LOCALES remates todos los lunes de automóviles, camiones, camionetas, motos, motonetas, maquinarias; Industria agrícola. Muebles, menajes. Consignaciones, anticipos. Informes: Arturo Prat 544, fono 392250. Oscar Zárate Oyarzún. Martillero Público.
GC. 30|III|67

"CECILIA ROMERO CADIZ". AVENIDA Matta 777 — 392960. Remates consignaciones. Venta privada. Living, comedores, dormitorios. Muebles sueltos. Acepto operaciones Banco del Estado.
GC. 15-XI-66

CASA VICTOR ARAYA REMATES. Ventas privadas. Consignaciones. Tasaciones. Compañía 1520.
GC. 8-I-67

COCINAS

TECNIGAS. TRANSFORME SU COCINA a gas licuado. Repuestos. Morandé 642 — 84971.
GC.-11-III-67

TECNIGAS — TRANSFORMACIONES Cocinas Gas Licuado, Estufas. Arturo Prat 1085.
San Pablo 1444.
GC.-11-III-67

COLCHONERIAS

ALMACENES ALAMEDA CATRES, COLchones, somieres. Coches para Guagua. Hernando Hermanos. Alameda 2340. Teléfono 91738.
GC.-7-III-67

"EL FERROCARRIL" FABRICA COLchones, ropa de cama. Ventas mayor y menor. Meiggs 56.
GC. 30-X-66

"LA FAMILIA" CATRES, COLCHONES, ropa de cama, coches sillas para niños. Precios fábrica. Alameda 2698.
2-III-67

CONFECCIONES

"COMERCIANTES" VENTAS POR MAyor. Camisas, enaguas, soquetes, perfumes, etc. Patronato 280.
GC. 28-X-66

"EIFEL".— FABRICA CONFECCIONES señoras. Venta mayor y menor. Irarrázaval 2308.
GC. 31-XII-66

CARPAS

CARPAS EN GENERAL, TELONES TErrazas. Rapidez, Seriedad. San Diego 1605. Fono 50264.
GC-9-IV-67

FABRICA CARPAS H. GARCIA. SAN Diego 1379, Teléfono 50361. Gran Avenida 2559, Teléfono 55227. Carpas Camiones, Camionetas, Quitasoles, Carpas de Playa, Campaña. Reparaciones Artículos Lona. Facilidades.
GC.-9-IV-67

"BUSTOS". LA FABRICA MAS ANTIgua de Chile. Ofrece: Carpas para camiones y toldos camionetas. Lonas impermeables. Rosas 2010, teléfono 83677.
GC. 15|X|66

"LAUTARO". TELONES PARA TERRAza con armazón de cañería. Carpas para camiones. Nataniel 2001.
GC. 31|XI|66

"EL REY DE LAS CARPAS". M. P., Carlos García. Carpas para camiones, campaña, playas. Toldos jeeps, camionetas, armada cañerías. Lonas impermeabilizadas. Hechuras, composturas. Arturo Prat 1892, teléfono 55989.
GC. 4-IV-66

FABRICA —PARASOLES— PARAGUAS. Ventas detalle. Cambios de tela. Reparaciones. Repuestos. Compañía 2697.
GC.-IV-67.

CONFITERIAS

CONFITES "DON RAUL" PRECIOS para comerciantes. Tres direcciones para su mejor atención: San Alfonso 43 y San Alfonso 45. Estación Central; Andrés Bello 359, costado Vega Central.
GC. 30|X|66

"COLO COLO" FABRICA CONFITES, dulces. Precios especiales para comerciantes. Especiales Pan de Pascua. Reparto a domicilio. Esperanza 9 — 94287.
GC. 31|XI|66

CROMADOS Y NIQUELADOS

ESPECIALIDAD PARACHOQUES, IMplementos motonetas, bronceados, cobrizados plateados, vajillas, Brasil 784.
GC. 8|XII

CLINICA DE JUGUERAS

ENCERADORAS, BATIDORAS, LAVAdoras, estufas, cocinas, bases, repuestos. Eyzaguirre 1016 - 711337.

CARPINTERIA

"ELIZONDO GOMEZ", COMPAÑIA 1853, especialidad muebles cocina, closets. Reparaciones generales.
GC. 23|IX|66

CRISTALERIA

CRISTALERIA EN GENERAL, MENAJE — Plásticos — Regalos. Morandé esq. General Mackenna.
GC. 30|XII|66

DEPORTES

"MISAEL ESCUTI" AL SERVICIO DE los deportistas. Bandera 767, fono 81715.
GC. 30|X|66

"DEPORTES SANHUEZA", FABRICA artículos deportivos. Cuenta con 20 canchas al servicio de los deportistas. Solicite su cancha en Esperanza 5, teléfono 93166.
GC. 26|XI|66

DINAMOS AUTOMOVILES

RECAMBIAMOS DINAMOS COMPLETOS Eº 69, todas marcas. Irarrázaval 2400-251066.
GC.-2-II-67

ELECTRICIDAD

"GALDAMES", CHACABUCO 9 (ESTAción Central. Artículos eléctricos. Reparaciones planchas, garantidas.
GC. 24|XI|66

"CASA AMERICA". ELECTRICIDAD, reparaciones. Ventas artefactos, Pedro de Valdivia 3403.
GC. 30|XII|66

"TRANSFORMADORES GAMMA". Regulador voltaje. Todo tipo. San Pablo 1565 — 68386.
GC. 24|XI|66

ENCENDEDORES

REPARACIONES ENCENDEDORES ELECtricos, corriente, gas licuado. Santa Rosa 92 — 392096.
GC. 28|XII|66

ENCERADORA

REPUESTOS, REPARACIONES, DOMICIlio, aspiradoras, lavadoras, jugueras. San Martín 295 — 62956.
GC. 10|I|67

COLCHONES

"SAN PEDRO", FABRICA DE COLCHOnes. Ropa de cama. Ventas por mayor y menor. Meiggs 79, teléfono 95022.
GC. 30|X|66

"HIDALGO", FABRICA DE COLCHOnes. Marquesas cromadas, ropa de cama. Ventas por mayor y menor. San Alfonso 54 — 95183.
GC. 30|X|66

COLCHONES LANA, ALGODON, SOmieres finos, únicamente en la fábrica El Sur, San Diego 1852.
GC. 24|XI|66

PALOMO HERMANOS. SOMIERES, colchones, catres, fundas, medidas especiales. Artículos terraza, playa. Alameda 173, teléfono 31721.
GC. 22—III—67

ROPA INTERIOR

"OSO". POLERAS, ROPA INTERIOR. Damas, caballeros, niños. Venta al detalle. Loreto 352.
GC. 23|IX|66

"TEXTIL LIBERTAD", ANTIGUA FAbrica. Ropa interior. Ventas por kilos. Rosas 1367.
GC. 30|X|66

FAJAS

"FAJAS-SOSTENES", BATAS, MAÑAnitas. Especialidad sobre medida. Arturo Prat 165.
GC. 7|X|66

FAJAS, SOSTENES. PRECIOS ESPEciales comerciantes. Especialidad medida. Arturo Prat 165.
GC. 16—IV—67

FARMACIAS

"ALHAMBRA". PRESTIGIADA DESDE 192. Enrique Vivanco Edding, Químico-Farmacéutico. Lira-Diez de Julio. Fono 34936.
GC. 15|IX 66

FCAS. DE CALZADO

DEPOSITO DE FABRICA. VENTA DIrecta público. Reparado. Gran Avenida 2572.
GC.-11-IV-67

RAMONA — POR LINO PALACIO

SÓLO LE PUEDO VENDER BOLETO PARA LA SEMANA QUE VIENE...

6618

FCA. DE SOMIERES

VENTAS MAYOR Y MENOR, MEDIDAS especiales. Reparaciones. Avenida Matta 1271 — 61040.
GC 4-III-67

FERRETERIAS

"VEGA NORIEGA" IMPORTADORES Propietarios. Cerrajería Deva. Puente 701. Estacionamiento gratis en Rosas 948.
GC 30 IX 66

"O'HIGGINS" VILLAR HERMANOS Limitada. Herramientas mecánica quincallería, materiales construcción. Artículos eléctricos, menajes. Avenida B. O'Higgins 7102.
2-III 67

FOTOGRAFIAS

RAPIDOS, INDUSTRIALES, RETRATOS. Reproducciones. Revelados. Copias. Ampliaciones, San Pablo 1483.
GC 30-XII-66

FUNERARIAS

"SANTA CECILIA" BRASIL 896, TEléfono 85829. Atención asegurados. Con su cuota, servicio con urnas. Atención diurna y nocturna.
GC 30-X-66

EMPRESA LOURDES FUNERALES. MAtucana 578 — 95622. Alameda 3547. Carlos Fernández Zavala e Hijos.
GC.-15-IV-67

FILATELIA

COMPRO SELLOS, COLECCIONES Y cartas antiguas, Huérfanos 1373, local 19.
GC. 10-I-67

GARAJES

JUNGMANN Y WINKLER, ALINEACION Optica, Tren Delantero. Mecánica. Coquimbo 777. Teléfono 392274.
GC-9-IV-67

GRABADOS METAL GOMA Y PLASTICOS

TIMBRES GOMA "BOLTON". SOMOS fabricantes. Atendemos provincias. Teléfono 52980. Casilla 7100. Nataniel 2129, altos. Depto. 2144.
GC. 14-XI-66

PRENDEDORES DE IDENTIFICACION, grabados en plástico, con nombre personal, fuerzas armadas, hospitalarios, etc. Fábrica Huérfanos 1373, local 18. Fono 712172.
GC.-10-I-67

"TIMBRES GOMA" EN CINCO HORAS. Grabados calados. Andrés Garetto, Alameda 723, locales 90-91, teléfono 31941.
GC. 30-IX-66

GUITARRAS

"ANTIGUA CASA SANTIBAÑEZ".— Guitarras finas. Tizones. Arpas. Reparaciones. San Francisco 398. Fono 392330.
GC 29-XII-66

FABRICA OFRECE GUITARRAS FINAS, desde Eº 190. Reparaciones. Arturo Prat 910.
GC. 10-I-67

HILANDERIAS

CADENA NACIONAL DE ECONOMIA Textil Chuaqui, con su Sistema Revolucionario de Ventas. Ofertas especiales Poleras hilo, 1-2 años, 2.500; Poleras hilo, 8-7 años, 3.500; Chalecas hilo, 23.000; Chalecas para guaguas, gran calidad, cada una, 7.500: Descuentos del 10% instituciones y Centros de Madres. En su extensa red de locales: Providencia 2353; San Antonio 726 (local 7); Diagonal Cervantes 875; Los Tres Antonios 77; Irarrázaval 2490 (esq. Pedro de Valdivia).
GC.-11-VIII-66

IMPRENTAS

"JES" IMPRESOS EN GENERAL, TIMbres, bautizos, diploma. Arturo Prat 1698 — 53598.
GC.-25-IX-66

JUGUETERIAS

"EL AGUILA" MAYORISTAS EN JUguetes, menajes. Meiggs 40, teléfono 92271.
GC. 5-I-67

"JUGUETES GAYMER" VICUÑA MACkenna 585. Teléfono 393534. Ventas mayor y menor. Sr. Gaymer e H'os.

DEPOSITO DE LANAS

"EL ROSAL", SAN DIEGO 1138 SURtido completo en lanas. Depósito Edilio.
GC. 17|III|67

LETREROS

GUAJARDO, DIBUJANTE — SAN Martín 720. Letreros, afiches. Precios módicos. Facilidades.
GC. 1 o/XI/66

LIBRERIAS

"PROFESOR MONMAR", HOROSCOPO Envíe Eº 1.00 en estampillas. Fecha de nacimiento. Recibirá su horóscopo gratis. Arturo Prat 1619. Casilla 5111 teléfono 54131.
GC. 15-X-66

LAVADORAS

SERVICIO HOOVER. AUTORIZADO Repuestos, estacionamiento, frente negocio. Vicuña Mackenna 342.
GC. 10-I-67

SERVICIO TECNICO HOOVER. REPUEStos legítimos. Precios de fábrica. Pedra de Valdivia 3398.
GC.-2-II-67

LAVANDERIAS INDUSTRIAL

"ANDES": TINTORERIA Y LAVANDEría. Grajales 1887, esquina Vergara. Dry Cleanning. Atención Internados, restaurant, hoteles, etc. Especialidad ropa blanca de hombre y de mujer. Limpiados al seco y al vapor. Entrega rápida. Apuros en 48 horas, seriedad. Rapidez, Economía. ¡No olvide Andes su Tintorería, en Grajales 1887, esquina Vergara. Presentando este aviso obtendrá un 15 por ciento de descuento.
GC. 18-XI-67

"RIVET", ROSAS 2123, TELEFONO 65082. Especialidad en lavados de Hoteles, Restaurant, Hospitales Recepciones. Entrega en 24 horas.
GC. 18-XII-66

MAQUINARIAS

"ORNAVEN" REFRIGERACION, BAlanzas, bombas, aceiteras, reparamos. San Francisco 50, fono 383119.
GC. 2-XI-66

ESTABLECIMIENTO TECNICO, MAQUInas coser, escribir, reparaciones, San Pablo 1776 — 86659.
GC. 7-XI-66

COMPRO-VENDO MAQUINAS ESCRIbir, sumar, calcular. Catedral 1396, teléfono 711640.
GC. 28-XII-66

MALETERIAS

"MALETERIA BRASIL". ESTUCHES, guitarras, maletas, bolsos. Fabricantes. Cóndor 1060 — 81605.
GC. 15-XI-66

MALETERIA BANDERA, GRAN SURTIdo portadocumentos, bolsones para colegiales. Toda clase artículos para deportes. Bandera 735.
GC. 6-XI-66

REPARADORA DE MALETAS Y CARTEras "Sylvia". Composturas, teñidos. Cambios de cierre eclair. Fundas para maletas. Transformaciones de carteras de cocodrilo, Alameda 980, local 41.
GC 24-XI-66

MALETERIA SANTA LUCIA LTDA. — Alameda 299, teléfono 30956. Maletas carteras, bolsos, billeteras, cinturones, guantes, bolsones, portadocumentos, paraguas, lentes.
GC. 1.o—IV—67

CARTERAS

GABY, CARTERAS, MALETAS, BILLEteras. Artículos cuero. Precios mayor y menor. Avenida Matta 1107.
GC.-1.o-III-67

MAQUINAS DE ESCRIBIR

HUGO PALMERO C., MAQUINAS EScribir, sumar. Reparaciones, compraventa, San Martín 91, teléfono 66969.

MENAJE

REFRIGERADORES, COCINAS CALIfont. Muebles cocina, lavadoras Mademsa. Arturo Prat 754.
GC. 30|XI|66

"CASA HIDALGO", ARTEFACTOS PAra el hogar, Fensa, Sindelén, Hoover. Radios Philips. Amplias facilidades de pago. Alameda 1993. (Mencionando este aviso obtendrá un descuento).
GC. 4|X 66

"HIDALGO", CRISTALERIAS, LOZA, enlozados. Artículos regalos, cocinas, San Alfonso 42,
GC. 21|XII|66

"LA REGALONA", LOZA CRISTALERIA, aluminio Fantuzzi. Cuchillería, plástico. Artículos para regalos, Alameda 2907.
GC. 13|VIII|66

MESAS TELEVISION

MESAS TELEVISION DESDE Eº 45, AVEnida Matta 103.
GC.-2-II-67

FCA. DE MOLDES

MANCINI, SAN PABLO 1538 - 69872. Moldes para pastelería en general.
GC. 19|XI 66

MUEBLERIAS

"VALMOY". DEPOSITO FABRICA. Dormitorios, comedores, livings. Precios sin competencia. Arturo Prat 480.
GC. 30|XI|66

"FABRICA MUEBLES MINOND". ESTIlos y modernos. Finos. Pedidos especiales por catálogos. Carmen 25.
GC. 20|XII|66

MUEBLES CENTRAL, OFRECE: LIVINGS, dormitorios, comedores modernos y de estilos. Facilidades. Precios bajos. Despachos a provincia. Alameda 2636.
GC. 11|III|67

Eº148.— LIVING, COMPRELOS AL FAbricante. La Frontera, San Pablo 1517.
GC. 19|XI|66

INCREIBLE, PERO CIERTO: LIVING, Eº 155; Rinconera Eº 275. Gran surtido en muebles. San Pablo 1455.
GC. 18|XII|66

BRICEÑO, COMEDORES, DORMITORIOS Estilo, actualidad, living. Piezas sueltas. Lord Cochrane 1134.
GC.-25-XI-66

BRISTOL, LIVING, COMEDORES, DORmitorios, estilos modernos, muebles, cocinas. Independencia 869.
GC.-30-9-66

FCA. DE MUEBLES

FAMEX. CARMEN 127. EXCLUSIVAmente; comedores enchapados mañío. Buffet 6 sillas, chenille de lana, Eº 600. Créditos.
GC. 25—XI—66

CARMEN 127. EXCLUSIVAMENTE; LIving anatómicos, sofá 2 sillones, tapiz lana, chenille, tevinil, Eº 280. Créditos.
GC. 25—XI—66

CARMEN 127. EXCLUSIVAMENTE. Dormitorio mañío, cómoda, toilette, 2 veladores, 2 marquesas, Eº 780. Créditos.
GC. 25—XI—66

MUEBLES DE CAÑA

MUEBLES DE CAÑA, "JOHNSON".— Bar tres pisos, tapiz rojo, 130; living con cojines, 170; comedores 6 sillas, con cojines, 180, Santa Rosa 684.
GC. 30|XI 66

MUEBLES METALICOS

CERRAJERIA ARTISTICA, MUEBLES funcionales, comerciales a medida. Amunátegui 6, — 69905.
GC 10|I|67

NEUMATICOS

ECONOMIA GARANTIA NEUMATIcos, llantas todo tipo. Avenida España 72.
GC. 17—III—67

OLLAS A PRESION

"CASA DE LA OLLA A PRESION" Repuestos, reparaciones. Ollas nacionales e importadas. Tenderini 77, teléfono 392494. No tiene sucursal.
GC. 1.o—IV—67

OPTICAS

"TALLER PRAT". CAMBIO CRISTALES. Toda clase composturas. Repuestos. Arturo Prat 829.
GC 24|XI'66

PLASTICOS

"BOLSAS TODAS LAS MEDIDAS", POR kilos. San Alfonso 33. Santiago. Estación Central.
GC. 24|XI|66

"EL AGUILA" MAYORISTAS EN JUguetes, menajes. Meiggs 40, teléfono 92271.
GC. 5|I|67

PANTALLAS

"PANTALLAS" ARREGLOS, TRANSformaciones, pantallas, lámparas, Avenida Matta 203, fono 380367.
GC 24|XI|66

PESCA Y CAZA

"ARMERIA RICCI", SURTIDO COMpleto para cazadores, pescadores. Reparaciones generales. Arturo Prat 265.
GC. 30|XII|66

PERFUMERIAS

"CHIPRE", OFRECE POLVOS, EXTRACtos, colonias, lacas sueltas. Surtido completo del ramo. Recoleta 143. No confunda.
GC 29|XI|66

PINTURAS

CARMEN 48 ESQ. MARCOLETA, LAtex Eº 12.50; Oleos, Esmaltes, Tierras, Brochas.
A 27|XI|66

PINTURAS APLICADAS

PINTE SU CASA, MAESTROS ESPECIAlizados. Somos distribuidores, Carmen 48, — 31847.
GC.-2-II-67

CUADROS Y MARCOS

SUTTER Y VARAS.— PINTURAS, Oleos, Acuarelas. Reproducciones. Marcos. PROVIDENCIA 2309.
GS. 30—III—67

JUAN SUTTER.— PINTURAS, OLEOS. Acuarelas. Reproducciones. MONEDA 728 — FONO 39341.

FABRICA DE PARQUETS

"COIGUE Y EUCALIPTO", ENTREGA inmediata. Gabriel Palma 988, por Recoleta, altura 2650; Llebre 26.
GC. 11|IX|66

BEN CASEY

ME ATACARON DE SÚBITO... NADA LES HICE...

¿QUÉ PASÓ?

NEAL ADAMS 1036

FEB 3

RADIO Y T. V.

REPARACIONES DE RADIO Y TELEVIsión. Enceradoras. Lavadoras. Artefactos eléctricos en general. San Ignacio 1498.
A. 6—G. C.

GRAN AVENIDA 2748. 55330 — 569796. Contado compro televisores. Reparaciones generales.
A. 6—G.

ELECTRONICA A. S. M. REPARAMOS Televisores, Equipos Alta Fidelidad. Instalamos Antenas. Santiago, Provincias. ANTONIO VARAS 46. TELEFONO 494954.
GC.-11-III-67

MESAS TELEVISORES METALICAS Y madreras. Todas medidas. San Francisco 466.

CASA LOPEZ. RADIO TELEVISION. Repuestos. Fono 51614, San Diego 1999.
GC. 17|III|67

"TELERADIO" SERVICIO DOMICILIO Construcción equipo. Stéreo. Providencia 1622 local 13 — 256577.

KEIM VENTAS TUBOS REPUESTOS. Radios taller reparaciones. Teléfono 713501. San Pablo 1664.
GC 7 XI 66

TRANSFORMADORES GAMMA, TRANSformadores todo tipo. Descuentos. San Pablo 1665 — 68386.
G.C. 24—XI—66

REPARACIONES RADIO—TELEVISION. Amplificadores, instalaciones, reparaciones eléctricas, San Pablo 1741—2837. Fonos 712695—734848.
G.C. 28—XI—66

"RADIO SERVICIO", STANDARD ELECtric. Reparaciones en general. Irarrázaval 2062-253898.
GC.-2-II-67

TELESERVICE, REPARAMOS TELEVISOres, domicilio. Técnico 25 años práctica. Rápidez, economía. Teléfono 34632.
GC.-2-II-67

"AUTO RADIO", TELEVISION SERVIcio. Reparaciones. Radios Alemanas. Stereo F. M. Irarrázaval 2400.
GC 2-II-67

RADIO Y TELEVISION. CONFECCION muebles. Alta calidad. Precios módicos. Bustamante 468.
GC.-6-II-67

"CASA R. SEPULVEDA. REPARACIONES a domicilio. Trabajos garantidos. Santa Isabel 0200 — 495703.
GC.-6-II-67

VENTAS REPARACIONES DE RADIOS, automóviles. Recambios. Santa Isabel 0149 — 252784.
GC.-6-II-67

RADIO AMERICA LTDA. ANTENAS PAra TV — F. M. Automóviles, Repuestos. San Diego 624, Teléfono 85101.
GC.-11-III-67

REPARACIONES TELEVISORES. TRANsistores. F. M. Amplificadores, Enceradoras. Catedral 1040, local 16. Fono 64333.
GC 11-III-67

REPARACIONES TELEVISORES F. M. grabadoras, instalaciones antenas. Nataniel 2029. Teléfono 56882.
GC.-15-IV-67

MUEBLES DE RADIO

"REAL HNOS.". FABRICA DE MUEbles para radio electrolas y muebles para su televisor. Enchapado y barnizado al duco con puertas y llaves. Precios sin competencias. San Diego 919.
GC. 14—VI—67

RELOJERIAS Y JOYERIAS

"LEIVA" COMPOSTURAS RAPIDAS garantidas. Joyas. Arturo Prat 751 local 34.
G.C. 27—XI—66

"JOYERIA — RELOJERIA REPARAciones, ventas, permutas, consignaciones. San Francisco 407 — 383598.
G.C. 27-XI-66

"VICTORIA" OSCAR HODGES MOOre. Seriedad, rapidez, garantía. Diez de Julio 705 — 38306.

CAJAS REGISTRADORAS

REGISTRADORAS NATIONAL, BALANzas, Básculas. Cortadoras. Compraventas, Reparaciones "Raga". Amunátegui 419.
GC.-24-XII-66

REPARACIONES COMPRAVENTAS, MAquinas escribir, sumadoras, calculadoras. San Martín 115 — 97775.
G.C. 27—XII—66

REPUESTOS DE AUTOMOVILES

ENCENDIDO DELCO REMY, EN FERNAco Ltda. Amunátegui 18, fono 713258.
GC 10|I|67

"CATALAN & MENESES LTDA.". Repuestos automóviles, camiones Bedford, Vauxhall. Santa Rosa 90 — 392479.
G.C. 12—XII—66

FABRICA, RETENES GOMAS EN GEneral San Pablo 1911 — 60296.
G.C. 28—XI—66

DE TODO PARA SU FORD REPUESTOS, accesorios, desarmadurías. Motores. Importación directa. Alameda 2221, teléfono 84458.
GC.-2-III-67

SEÑOR AUTOMOVILISTA, BUSCANDO repuestos de goma llegará a "Gomatex". Alameda 2129. Teléfono 712780.
GC. 22—III—67

DESABOLLADURA MECANICA. ALIneación óptica, Tren delantero. Balanceo, Ruedas. Lux Autos. Nueva de Valdés 935 — 31471.
GC.-14-IV-67

RECTIFICACION DE MOTORES

RECTIFICACION MOTORES, AJUSTES, Recambios Motores todas marcas. Repuestos Fiat, Topolino. Carmen 947. Fono 391215.
GC-9-IV-67

REBOBINADOS DE MOTORES

REBOBINADOS MOTORES INDUSTRIAles, garantizados, rápidos, económicos. Irarrázaval 2400, fono 251066.
GC.-2-II-67

REPARADORAS DE CALZADO

"LA RAPIDA" CALZADO CABALLEros. Cosido sólo E.o 25.— y para damas, E.o 18.— Precios especiales comerciantes. Reparaciones generales. Alameda 229.
GC. 1.o—IV—67

BULNES, REPARACIONES: CARTERAS, portadocumentos. Teñidos. Renovaciones. Tarapacá 1286, teléfono 713418.
G.C. 27—XII—66

RESORTES

ESPIRALES, RESORTES. CUALQUIER Automóvil. Industrias en general. Riquelme 2 fono 63908.
C.G. 17—XII—66

SALONES DE BELLEZA

"ESCUELA DEL EXITO MARINA". Academia de Peluquería. Ofrece cursos completos por 90 días, de damas y caballeros. Matrícula abierta todo el año, incluso domingos y festivos. Bascuñán 273 y 117.
C.G. 1.o—I—67

SANITARIOS

REFRIGERADORES, COCINAS, CALIfonts, muebles cocina, lavadoras, Mademsa, Arturo Prat 764.
G.C. 8—XII—66

Comida-Baile

...cargado de Negocios ...bajada de Gran Bre... ...ñor Alexander J. D. ...y señora Alison Camp... ...Stirling ofrecieron una ...baile en honor de los ...W. E. Parker, a la que ...las siguientes per...

...Embajador de la In... ...Miss Massand. W. E. ...y señora, J. G. Mat... ...señora, Colin Bone y ...E. T. Kennedy y se... ...Capon Graham Jack y ...W. Reid y señora, J. ...y señora, H. G. Grey ...Capt. Devlin y Sra., ...Dean y Sra., G. Young, ...Dick y señora, M. L. ...y señora, R. A. Neilson ...W. St. Aubin y ...T. P. Walsh y seño... ...E. Glover y señora, ...King y señora, T. E. ...y señora, E. N. R. Bu... ...señora, Gunter Rehder y ...M. G. Sheppard y se... ...Edwin French y señora, ...Loew y señora, G. ...y señora, Capt. Bal... ...señora, D. S. Mackien... ...señora, H. S. Montgome... ...señora, J. F. Parkes y ...S. Shaw y señora, J. ...uthers y señora, J. ...K. E. Dunford y señora, Leslie Nicol y señora, J. J. Barnett y señora, R. E. Gravel y señora, R. W. Dean y señora, Edgardo Boeninger y señora, Guillermo Ginesta y señora, Sergio Vergara y señora, A. Chellew, Víctor Braun y señora y Manuel Cuadros y señora.

...de Bridge ...ago.—

...ub de Bridge Santiago ...el torneo correspon... ...a la presente semana ...arejas libres sin han... ...mañana a las 19.30 ho... ...su local de Avenida ...591, quinto piso. ...a los participantes ...dad.

Matrimonio Concertado

Hoy quedará concertado el matrimonio de la señorita Denise Subercaseaux Prieto con el Sr. Jorge Tuñón Silva. Harán la visita de estilo don Jorge Tuñón Moreno y la señora Olga Silva de Tuñón. Bendecirá las argollas el Rvdo. Padre Sergio Villegas. S. J.

Centros de Cultura y Trabajo.—

La asamblea general de los Centros de Cultura y Trabajo se efectuará hoy, a las 18.30 horas, en Teatinos 20.

Velada en el I. Chileno-Francés de Cultura.—

El próximo miércoles, a las 19 horas, el Instituto Chileno-Francés de Cultura ofrecerá una velada cinematográfica con el film "El Doctor Laennec". Entrada libre.

Curso de Preparación al Matrimonio.—

Hoy comenzará el nuevo curso de preparación al matrimonio para novios en Santa Mónica 2338. Las charlas están a cargo de matrimonios del Movimiento Familiar Cristiano, y se dictarán los días lunes y viernes, a las 19 horas, terminando la última el viernes 4 de noviembre.

El Embajador de China, señor Li Ti-Tsang y señora ofrecieron una recepción para celebrar el aniversario de la fundación de la República China. En el grabado vemos a los Embajadores chinos con el Ministro de Agricultura, señor Hugo Trivelli y señora, y el Ministro de Justicia, señor Pedro J. Rodríguez y señora, durante la reunión.

En Washington.—

Se ha dirigido a Washington la señora Vinka Garafulic de Polich.

En Estados Unidos.—

En Estados Unidos don Armando Achondo Lira, señora Josefina Henríquez de Achondo y familia.

Almuerzo.—

El señor Eduardo Vergara Molina ofreció un almuerzo a sus amistades.

Cofradía del Espíritu Santo.—

Hoy lunes, tercero del mes, se efectuara la reunión mensual de los miembros de la Cofradía del Espíritu Santo, en el Liceo Alemán, Moneda 1661, con el siguiente horario. Reunión a las 15 horas, y Santa Misa, a las 16.30 horas.

Coctel.—

La señora Rosario Tagle de ...rros recibió a sus relaciones con motivo de su santo.

Nacimiento en Viña del Mar.—

En Viña del Mar ha nacido una hija del señor Juan Gosch Schieyer y de la señora Carmen Aguirre de Gosch.

Bautizo.—

Ha sido bautizado Cristóbal hijo del señor Hernán del Río Fernández y de la señora Sara Vial de Del Río. Fueron sus padrinos, el señor Alfredo Vial Domvile y la señorita Juana Vial Domvile. Puso los óleos, el Pbro. Bernardo Valenzuela.

Pequeño Cottolengo.—

Los interesados en contribuir a la construcción del Pequeño Cottolengo Chileno, deben enviar sus donaciones a la Escuela Industrial Don Orione, Camino a Melipilla 7335, fono 571676.

Residencia.—

La familia Díaz de Valdés Moreno ha trasladado su residencia a la ciudad de Punta Arenas.

Exposición de óleos de Nicolás Uliantzeff K.

ANTES DE LA LLUVIA — RIO MAIPO.— Uno de los óleos de la exposición de Nicolás Uliantzeff, que se inaugurará hoy lunes, a las 19 horas, en la Sala de Previsión del Banco de Chile, San Antonio 327. Cabe señalar que este artista, de origen ruso, radicado en Chile, muestra este año un interesante conjunto del paisaje chileno, destacando principalmente toda la belleza de la costa y Cordillera de los Andes.

Panorama Cultural

HOMENAJE A GARCIA LORCA

En el Instituto Cultural de Las Condes se iniciará esta tarde, a las 19 horas, un ...enaje al poeta español Federico García Lorca y que se prolongará con charlas, con... ...cias y mesas redondas hasta el próximo miércoles. El programa de hoy incluye una ...ferencia del escritor Fernando Durán y "Romance de la Guardia Civil Española", ...o por el actor Jorge Alvarez.

MONSEÑOR MC GRATH

A las 19 horas inicia hoy su ciclo de conferencias monseñor Marcos Mc Grath en ...Salón de Honor de la Universidad Católica, con el tema "La Constitución Pastoral ...la Iglesia en el Mundo de Hoy".

RECITAL

A las 22 horas en el Instituto Cultural de Providencia, ubicado en Providencia 2653, ...efectuará un recital de música folklórica y popular con la participación de conjuntos ...la Academia de Wilo Gamboa.

MUSICA PASCUENSE

Mañana a las 19 horas se efectuará la cuarta charla sobre la música pascuense ...dicta el profesor Ramón Campbell, en el Salón de Actos del Museo Histórico Na...nal, Moneda 610. En esta oportunidad la charla será ilustrada con diapositivas y gra...ciones en cinta magnetofónica.

TERTULIA POETICA

La cuarta Tertulia Poética tendrá lugar el próximo miércoles en el Salón Helen ...el del Instituto Chileno-Norteamericano de Cultura, cuyo tema central será "Ra... ...del Valle Inclán, su Poesía y Obra Dramática". Esta cuarta tertulia poética está ...nizada por el Grupo Fuego de la Poesía, el Pen Club de Chile y el Comité de Bi... ...del Instituto Chileno-Norteamericano de Cultura. Hará una breve exposición ...el crítico Vicente Mengod.

"RUBEN DARIO"

Con motivo del quinto aniversario de la fundación del Instituto Chileno Nicara...de Cultura, se efectuará el próximo miércoles en la Sala Valentín Letelier, Huér...1117, una conferencia que dictará el académico Raúl Silva Castro, a las 19 horas.

EXPOSICION RETROSPECTIVA

El Instituto de Extensión de Artes Plásticas de la Universidad de Chile ha auspi...do una exposición retrospectiva del artista Luis Lobo Parga, que tendrá lugar ma...martes a las 19 horas en la Sala de la Universidad, altos de la Librería Universitaria.

MUSICA ANTIGUA

Mañana a las 19.15 horas en la Sala del Instituto Chileno-Alemán de Cultura, ...ralda 650 tendrá lugar un concierto del Conjunto de Música Antigua de la Univer...de Chile. El programa consulta obras de A. de la Halle, G. Dufay, G. Costeley, H. ...ster, J. H. Shein, H. Schütz y otros. El conjunto de Música Antigua está dirigido por ...a Soublette.

GUIA DEL ESPECTADOR

TEATROS

ANTONIO VARAS, Morandé 25 (61200).— Descanso.

CAMILO HENRIQUEZ, Amunátegui 31 (88959).— 19 horas, Teatro de Ensayo, presenta: "La Moratoria", de Jorge Andrade.

MARU, Huérfanos 786 (397907) — 19.15 y 22.15 horas: Compañía de Olvido Leguía y Lucho Córdova, presenta: "Quiero ver a Mioussov".

MONEDA, Estado 82 (31477).— 19 y 22 horas, Compañía de Américo Vargas y Pury Durante, presentan: "Los últimos días", de Rivas y Cuadra.

TALIA, San Diego 246 (89350). — 19 horas, Los Optimistas presentan: "Lluvia de hijos", de M. Mayo.

PETIT REX, Huérfanos 735 (Fono 81144).— 19.10 horas: Compañía de Susana Bouquet, presenta: "Un Infierno para dos", de Pedro Bloch y Gustavo Meza.

SILVIA PIÑEIRO, Tarapacá 1181 (89352).— 19 horas' Lunes Folklóricos.

LA COMEDIA, Merced 349 (Fono 391523). Descanso.

REVISTAS

COUSIÑO, San Ignacio 1249 (50657).— 19 y 23 horas: Compañía de Revistas Humoresque.

OPERA, Huérfanos 837 (30176). — 19, 21.40 y 23.15 horas: Compañía de Revistas Musicales Bim-Bam-Bum, presenta: "Minifaldas" 1966.

PICARESQUE, Recoleta 348 (Fono 372606).— 19 y 23 horas: Compañía de Revistas Strip-Tease.

CIRCOS

CAUPOLICAN, San Diego 840 (82437).— No hay función.

CINES (horario fijo)

CALIFORNIA, Irarrázaval 1564 (49801).— 15, 18.30 y 22 horas: Una espía por error. Not. y agregados. Mayores y menores.

CENTRAL, Huérfanos 930 (Fono 35555).— 13.15, 15.45, 18.30 y 21.15 horas: Las hilanderas de la luna. EE. UU., comedia, suspenso. Menores.

DUCAL, Agustinas 777 (35375). — 13, 15.45, 18.45 y 21.40 horas: la agonía y el éxtasis. Americana colores. Menores.

EGAÑA, Los Guindos 3368 (Fono 71026).— 18.30 y 21.30 horas: El fabuloso mundo del circo. EE. UU. cómica. Menores.

ESPAÑA, Estado con Huérfanos (398488).— 13, 15.30, 18.30 y 21.30 horas: ¿Qué hace su mujer mientras usted trabaja? Comedia, española. Mayores de 21.

EL GOLF, Apoquindo 614 (Fono 480046).— 15.15, 18.45 y 21.45 horas: Las hilanderas de la luna. EE. UU., comedia suspenso. Menores.

GRAN PALACE, Huérfanos 1176 (60032).— 16.45 y 21 horas: Doctor Zhivago. Not. y agregados. Mayores de 18 años.

HUERFANOS, Huérfanos 930 (335553).— 13.30, 15.45, 18.30 y 21.30 horas: Bunny Lake ha desaparecido. Inglesa, suspenso, mayores de 14 años.

LAS CONDES, Noruega 6316 (484067).— 18.30 y 22.15 horas: La bahía de la emboscada. EE. UU., acción. Mayores de 14 años.

LAS LILAS, J. de Dios Vial 1299 (4116).— 19 y 21.45 horas: La bahía de la emboscada. EE. UU., acción. Mayores de 14 años.

LIDO, Huérfanos 680 (34366).— 13.45, 16, 19 y 21.45 horas: La justicia es femenina. Francesa. Mayores de 21 años.

LO CASTILLO, Vitacura 2284 (481981).— 18.45 y 21.45 horas: Marco Polo el magnífico. EE. UU., aventuras. Mayores de 14 años.

METRO, Bandera 137 (83361).— 13, 16, 19 y 21.30 horas: Una espía por error. EE. UU., aventuras, comedia. Menores.

MARCONI, Manuel Montt 032 (42867).— 18.30 y 21.30 horas: El espía que regresó del frío. Inglesa. Policial. Mayores de 14.

MACUL, José Pedro Alessandri 3547.— 15.30, 18.30 y 21.30 horas: Tabú (Mundo prohibido). Noticiarios y agregados. Mayores de 21 años.

ORIENTE, Pedro de Valdivia 099 (41345).— 15, 18.30 y 21.15 horas: Las hilanderas de la luna. EE. UU., comedia, suspenso. Menores.

PEDRO DE VALDIVIA, Pedro de Valdivia 1713 (43948).— 18.30 y 22 horas: Volver de entre las cenizas. Inglesa, policial. Mayores de 21.

REX, Huérfanos 735 (31143 — 31144).— 15, 18.30 y 21.30 horas: Una noche inolvidable. Mayores y menores.

REGINA, Vicuña Mackenna 624 (36097).— 19 y 21.30 horas: Volver de entre las cenizas. Inglesa, policial. Mayores de 21 años.

SANTA LUCIA, Av. B. O'Higgins 615 (34718).— 15, 18.30 y 21.45 horas: Cómo casi se perdió el oeste. EE. UU., cinerama, aventuras. Menores.

ROTATIVOS

ALAMEDA, Av. B. O'Higgins 2987 (91254).— Rotativo desde las 12.30 horas: Sirenas de Tiburón. El zorro de Jalisco. Pepito el valiente.

ALCAZAR, Brasil 373 (80122).— Rotativo desde las 13 horas: Sólo contra Africa. Operación Crossbow. El niño y el toro.

A. ALESSANDRI, Av. B. O'Higgins 2879 (96848).— Rotativo desde las 11 horas: Adorado John. Sueca, drama. Mayores de 21 años.

ALHUE, Población Dávila (581427) — Rotativo desde las 14 horas: Operación trueno (James Bond). Amor al estilo sueco. Not. y agregados.

AMERICA, Ñuble 390 (52443).— Rotativo desde las 13 horas: Torero por un día. Los tres chiflados y los pistoleros. Pistolero relámpago.

ANDES, Irarrázaval 435 (43811) — Rotativo desde las 14 horas: Los valientes mueren de pie. La brigada de los valientes. Festival de dibujos animados. Warner Bross. Mayores y menores.

ASTOR, Estado 257 (392112).— Rotativo desde las 13 horas: La cabaña del tío Tom. Colores. Mayores y menores.

AVENIDA MATTA, Av. Matta 618 (51455).— Rotativo desde las 14 horas: Dos son culpables. Cuidado, chicas. Diplomático sin valija. Cairo.

BAQUEDANO, Plaza Italia 073 (31787).— Rotativo desde las 14 horas: La gran represalia. Los tarantos. Amargo triunfo.

BLANCO ENCALADA, Blanco Encalada 2820 (91787).— Rotativo desde las 14 horas: Cualquiera puede ganar. La ánfora mágica. Asesinato 45 revoluciones por minuto.

CAPRI, Monjitas 825 (392414). — Rotativo desde las 10.30 horas: Marco Polo, el magnífico. EE. UU. aventuras. Mayores de 14 años.

CARPERA, Av. B. O'Higgins 2151 (86685).— Rotativo desde las 14 horas: Treinta segundos sobre Tokio. Nido de águilas. A precio de sangre.

CERVANTES, Matías Cousiño 134 (381894).— Rotativo desde las 11 horas: Bunny Lake ha desaparecido. Inglesa, suspenso, drama. Mayores de 14 años.

CINELANDIA, Puente 540 (67532) — Rotativo desde las 13 horas: Diablos en el aire. El tigre de Guanajuato. Not. y agregados.

CITY, Agustinas 1022 (66687).— Rotativo desde las 11 horas: Pirata Hidalgo. Americana, aventuras. Menores.

COLON, San Pablo 3001 (90577) — Rotativo desde las 13 horas: Señor doctor. Los primeros en la luna. Dragón de ocho cabezas.

CONTINENTAL, Plaza Bulnes 41 (60735).— Rotativo desde las 14 horas: La bahía de la emboscada. EE. UU., acción. Not. y agregados.

CHILE, Recoleta 2104 (372566). — Rotativo desde las 14 horas: Mara, la salvaje. Justiciero del mar. Al sur de San Luis.

DANTE, J. Washington 26 (Fono 494359).— Rotativo desde las 16 horas: Modesty Blaise. Not. y agregados.

ESMERALDA, San Diego 1035 (64303).— Rotativo desde las 14 horas: A precio de sangre. Dunkerke. Nido de águilas.

FLORIDA, Estado 226 (34289).— Rotativo desde las 10.30 horas: La diligencia del oeste. EE. UU., acción, cow-boy. Mayores de 14.

GRAN AVENIDA, Gran Avenida 4830 (52163).— Rotativo desde las 13 horas: La bahía de la emboscada. EE. UU., acción. Mayores de 14 años.

HUELEN, Huérfanos 979 (31603). — Rotativo desde las 10.30 horas: Las hilanderas de la luna. EE. UU., comedia, suspenso. Menores.

PLAZA, Compañía 1068 (84714) — Rotativo desde las 10 horas: Una espía por error. EE. UU., aventuras, cómica. Menores.

PACIFICO, Huérfanos 1147 (Fono 62921).— Rotativo desde las 11 horas: Marco Polo, el magnífico. EE. UU., aventuras. Mayores de 14.

REAL, Compañía 1040 (65555). — Rotativo desde las 11 horas: Hazme cosquillas. EE. UU., comedia musical. Not. y agregados. Mayores de 14.

KING, Huérfanos 840 (32838). — Rotativo desde las 10.30 horas: Camas equivocadas. Italiana, comedia. Mayores de 21.

VICTORIA, Huérfanos 827 (Fono 30021).— Rotativo desde las 12 horas: La cabaña del tío Tom. Colores. Mayores y menores.

HOLLYWOOD, Irarrázaval 2900 (42389).— Rotativo desde las 14 horas: Mi revólver es la ley. De color moreno. Los dioses vencidos.

IDEAL CINEMA, Mapocho 4117 (731384).— Rotativo desde las 14 horas: Kali Rug, la diosa de la venganza. Piratas del Mississippi. Temerario rescate.

IMPERIAL, San Diego 1344 (51112).— Rotativo desde las 14 horas: El pistolero relámpago. Idolo del diamante. Los tres chiflados y los pistoleros.

IMPERIO, Estado 235 (397960). —Rotativo desde las 10 horas: Volve rde entre las cenizas. Inglesa. Policial. Mayores de 21 años.

LAUTARO, Carmen Mena 602.— Rotativo desde las 14 horas: Tan joven y tan perversa. Laura desnuda. Orgullo de hombre.

LIBERTAD, Vivaceta 1564 (361627).— Rotativo desde las 13 horas: Lostarantos. La represalia. Amargo triunfo.

LIRA, Pintor Ciccarelli 293 (52181).— Rotativo desde las 14 horas: Un rey en Nueva Rork. Un parisién. Una tumba indú.

MADRID, Chacabuco 32 - C (93657).— Rotativo desde las 14 horas: Kali Yug, la diosa de la venganza. Piratas del Mississippi. Temerario rescate.

MAIPO, San Pablo 4251 (95050) —Rotativo desde las 14 horas: El señor doctor. El príncipe y el dragón. Los primeros en la luna.

MAYO, Monjitas 879 (391201).— Rotativo desde las 10 horas: Una espía por error. E. UU. Aventuras. Menores.

MINERVA, San Pablo 3230 (73347).— Rotativo desde las 12.30 horas: La pérgola de las flores. Kim de la India.

MISTRAL, San Diego 279 (63994).— Rotativo desde las 13 horas: La marina de Mc Hale. Ratas del desierto. Los dos ositos.

MODERNO, Gran Avenida 6544 (582782).— Rotativo desde las 14 horas: Dile que la quiero. Los apuros de dos gallos. Canción del alma.

MONACO, Arturo Prat 715 (382845).— Rotativo desde las 14 horas: La espada en la piedra. El abombado ... ...

MONUMENTAL, Avenida Bernardo O'Higgins 3494 (91555). — Rotativo desde las 14 horas: Solo contra Africa. Operación Crosbow. El niño y el toro.

NACIONAL, Independencia 801 (370594).— Rotativo desde las 14 horas: El verdugo de Venecia. El caudillo de los desalmados. Los malos.

NILO, Monjitas 879 (392078).— Rotativo desde las 11 horas: Arizona sangrienta. EE. UU. Aventuras. Mayores de 14 años.

NORMANDIE, Av. B. O'Higgins 139 (392749).— Rotativo desde las 14 horas: La bahía de la emboscada. EE. UU. Acción. Mayores de 14 años.

O'HIGGINS, San Pablo 2285 (86929).— Rotativo desde las 14 horas: Ataque submarino. Fuimos los sacrificados. Sangre en la nieve.

PALACE OVALLE, Iquique 6698 —Rotativo desde las 14 horas: Archivo confidencial. Mundo sin sol. Fui una callejera.

PALMILLA, Pedro Fontova 5021 —Rotativo desde las 14 horas: Mi marido, mi novio y yo. La diosa impura. Ayer amargo.

PORTUGAL, Diez de Julio 252 (34816).— Rotativo desde las 14 horas: Misión secreta. El mundo de Abott y Costello. Sin ley.

PRAT, San Diego 2117 (50754).— Rotativo desde las 13 horas: Operación trueno, Amor al estilo sueco. Noticiarios y agregados.

RECOLETA, Recoleta 597 (373133) —Rotativo desde las 14 horas: Nacido para cantar. Cucurrucucú paloma. Santo en el hotel de la muerte.

REPUBLICA, República 239 (93613).— Rotativo desde las 14 horas: Justicieros del mar. Dunquerke. La vuelta al mundo bajo el mar.

RIO, Monjitas 743 (33550). — Rotativo desde las 11 horas: Alcoba para un espía. EE. UU. Acción. Colores. Mayores de 18 años. Noticiario y agregados.

RITZ, San Antonio 50 (380613).— Rotativo desde las 11 horas: Camas equivocadas. Italiana. Cómica. Mayores de 21 años.

RIVIERA, Diagonal Cervantes 802 (36093).— Rotativo desde las 13 horas: La espada en la piedra. El abombado.

ROMA, San Diego 236 (67258). Rotativo desde las 14 horas: La caída del imperio romano. El hipo del capitán Elood.

ROXY, Huérfanos 1055 (80309). — Rotativo desde las 11 horas: Arizona sangrienta. EE. UU. Aventuras. Mayores de 14 años.

SAN ANTONIO, San Antonio 255 (33605).— Rotativo desde las 13 horas: Festival de dibujos animados. Los tres chiflados. El pájaro loco. Noticiarios.

SAN DIEGO, San Diego 612 (81093).— Rotativo desde las 14 horas: Hazme cosquilla. Noticiarios y agregados. Mayores y menores.

SAN MARTIN, Avda. B. O'Higgins 776 (35357).— Rotativo desde las 14 horas: Hazme cosquillas. Comedia Musical. Colores. Menores. Noticiarios y agregados.

SAN MIGUEL, Euclides 1202 (51262).— Rotativo desde las 14 horas: La caída del imperio romano. El hijo del capitán Blood.

SANTA ROSA, Alvarez de Toledo 6559 (50965).— Rotativo desde las 14 horas: Escuadrón 633. Como asesinar a su esposa. Tumbas marcadas.

SANTIAGO, Merced 829 (32838) —Rotativo desde las 11 horas: La cabaña del Tío Tom. Mayores y menores.

SAO PAULO, Merced 772 (397946).— Rotativo desde las 11 horas: Tabú (Mundo prohibido). Italiana. Mayores de 21 años.

NAVIA, Samuel Izquierdo 1625 (731720).— Rotativo desde las 14 horas: Cuando los duendes cazan perdices. El tigre de Bengala. Machete.

SEPTIEMBRE, San Dionisio 2565 (94321). —Rotativo desde las 14 horas: Flint, peligro supremo. Tren nocturno a París. Por favor no moleste.

SUR, San Diego 935 (61524).— Rotativo desde las 12.30 horas: La pérgola de las flores. Kim de la India. Rebelde cou causa.

TIVOLI, Huérfanos 757 (30611). —Rotativo desde las 11 horas: Marco Polo, el magnífico. Noticiario y agregados. Mayores de 14 años.

TOESCA, Huérfanos 1313 (711562 —Rotativo desde las 11 horas: La bahía de la emboscada. EE. UU. Acción. Mayores de 14 años.

VALENCIA, Independencia 2199 (370288).— Rotativo desde las 14 horas: Nacido para cantar. Cucurrucucú paloma. Santos en el hotel de la muerte.

VERDI, Pedro de Valdivia 5273 (499704).— Rotativo desde las 14 horas: Misión secreta. El mundo de Abott y Costello. Sin ley.

WINDSOR, Moneda 1025 (Fono 89761).— Rotativo desde las 11 horas: Nunca es tarde. Comedia americana, colores. Mayores de 14 años.

YORK, Ahumada 166 (66687).— Rotativo desde las 11 horas: Banco en Banfkok. Espionaje. Mayores y menores.

CINES (Comunales)

AVENIDA (Buin).— Rotativo desde las 15 horas: Aquí está tu enamorado. Sacrificio de una madre.

MAIPU, Cinco de Abril 19 (571530), Maipú.— Rotativo desde las 15 horas: Dile que la quiero. Alcoba para una espía.

MUNICIPAL (San Bernardo). — Rotativo desde las 14 horas: Santo contra los sombies. La doncella de piedra.

NACIONAL (Puente Alto). — Rotativo desde las 13 horas: Los novios de mis hijas. Círculo de espías. La era de oro de Laurel y Hardy.

PLAZA (Puente Alto).— Rotativo desde las 15 horas: Casta bravía. El profesor y el león.

PLAZA (Talagante).— Rotativo desde las 17 horas: La nueva cenicienta. Yo, el mujeriego. Una estrella y dos estrellados.

SANTIAGO (San Bernardo). — Rotativo desde las 14 horas: Diez horas de terror. El señor feudal. Solo contra el mundo.

A dos pistas simultáneas, Nuevo Ci[rco] Aguilas Humanas 1966, hoy debut en [Villa] Alemana; el 19 en Quilpué y el 21 en [Viña]

En salto adelante en el progreso artístico-chileno constituye la renovación que la Empresa Chilena "Cóndor" del Teatro Caupolicán acaba de aplicar a su gran espectáculo móvil, el Nuevo Circo Las Aguilas Humanas 1966, que desde hoy en Villa Alemana y demás ciudades sucesivas de la zona de Aconcagua trabajará a dos (2) pistas simultáneas combinadas.

Como dicho Circo es el único en Chile que dispone de menageries de fieras africanas, ponies, caballos árabes, camellos, dromedarios y elefantes, en consecuencia, el gran espectáculo de "Las Aguilas Humanas" 1966 es el único que efectivamente puede presentar un doble espectáculo dimensional a dos pistas.

En Villa Alemana, a dos pistas simultáneas, hoy lunes 17 noche debut. Mañana martes 19, despedidas en vermut 6.40 y noche a las 9.40, actuando la gran atracción darwiniana del domador alemán Capitán Wilhelm Scharmann con su pintoresco conjunto de diez chimpancés amaestrados en libertad... chimpancés automovilistas, motociclistas, ciclistas, acróbatas.

El Nuevo Circo Las Aguilas Humanas 1966 a dos pistas presenta hoy en Villa Alemana a la escultural acróbata brasileña Lina Lee, malabarista musical alemana Erika Willey, el magnífico trío ítalo-brasileño "Los Fabris" equilibristas de cabeza abajo, la vertiginosa trouppe acrobática española "Los Cinco Hnos. Gómez", el Cobra-Trío, gimnastas alemanes en la espectacular fantasía oriental "Las Serpientes Humanas; conjunto de trapecistas voladores "Los Cinco Oliveiras" con Mara, la salvaje de los trapecios; Erika y Adrio, dúo de mágicos ilusionistas españoles; Elvira Millas, intrépida solista del trapecio oscilante, acompaña-

mientos musicales ... nora Cuba que ... Santos Oñate con ... "Marimba Salvadoreña" ... notas cómicas de ... festivos Zapatín, ... Pituto, Cumpanita, ... te y el gracioso ... Pepe.

En Quilpué ... miércoles 19, noche, ... ves 20 en vermut y ... Viña del Mar, el ...

Clown Zapatín y ... de la Risa que aporta ... a las fiestas del ... dimensional a dos ... multáneas "Las Aguilas Humanas" 1966, hoy ... Alemana.

noche debut, sábado ... matinée, vermut y ... domingo 23 triples ... viñamarinas. En ... el 24 y 25; en La Ligua ... en La Calera ... 28; en Quillota el ... en San Felipe el 31 ... noviembre; en Los ... 2 y 3 de noviembre; ... el 5 y en Puente Alto ... 8, siguiendo a Talagante, ... lipilla, San Antonio, ... Graneros, Rengo, ... y otros.

...RAN CIRCO DE MOSCU COMIENZA MAÑANA MARTES TEMPORADA DESPEDIDA DE CHILE

...OY lunes no hay función, por descanso de los artistas soviéticos. Mañana martes, a las ... de la noche, comienza Temporada despedida de Chile al domingo 23. Desde hoy co...enza la venta de las localidades numeradas y balcones para todas las funciones

...el grabado vemos a los extraordinarios ...s de Valentín Filatov, que para felicidad de grandes y chicos se quedarán en el Caupolicán unos días más.

...ente una vez en la vi...en estos espectáculos... ...entario de toda per... ...ha asistido al redon... ...la Empresa Chilena ... Por tal razón, eran ...ificados los motivos ...ar una prórroga de la ... en el Teatro Cau... Muchos miles se han ...sin poder admirar a ...atracciones soviéticas ...agotado las localida... ...y altas del presti... Coliseo de la calle San Diego. La Embajada de la URSS en Chile logró que el Ministerio de Cultura en Moscú aceptara prolongar la Temporada del Gran Circo de Moscú en agradecimiento a la extraordinaria acogida brindada por las familias chilenas.

MAÑANA MARTES SE INICIA LA TEMPORADA DE DESPEDIDA DE CHILE

Hoy lunes el espectáculo descansa. Bien merecido para los valiosos artistas soviéticos. Mañana martes se inicia el ciclo de espectáculos de adiós a Chile. Mañana martes hasta el próximo viernes 21 habrá únicamente funciones Noche a las 10. El próximo sábado 22, dos espectáculos soviéticos en Vermut a las 6.45 y Noche a las 10; el domingo 23, tres funciones: Matiné a las 3, Vermut 6.45 y Noche a las 10. Las localidades para toda la próxima semana se venden desde las 10 de la mañana de hoy lunes, y se recomienda adquirirlas con anticipación, debido a la extraordinaria demanda y para evitar aglomeraciones de última hora. Las boleterías atenderán únicamente para las 9 funciones de la presente semana, poniéndose a la venta únicamente los Palcos con 4 sillones a Eº 100; Plateas Ba... ...umeradas Adultos a Eº 20 y Niños Eº 10, y los Balcones ... y Niños Eº 5. Las Galerías a Eº 5 Adultos y Eº 2.50 los Niños, se venden únicamente una hora antes del comienzo de cada función.

GRAN CIRCO DE MOSCU AGRADECE Y POSTERGA SU TEMPORADA CHILENA

Los Osos de Valentín Filatov es el comentario obligado en todos los círculos capitalinos junto a las veinte atracciones soviéticas. La prolongación de la Temporada en Chile ha sido recibida con justificada satisfacción por millares de personas uqe no han logrado ver y admirar el espectáculo más famoso del mundo.

Un éxito sin precedentes ha logrado en el Teatro Caupolicán el Gran Circo de Moscú. Ante la extraordinaria demanda de localidades, y en retribución a la acogida excepcional brindada por las familias chilenas, la Embajada de la Unión Soviética ha logrado que el Ministerio de Cultura de la URSS prolongue la temporada en Chile del Gran Circo de Moscú.

Por lo tanto, en la presente semana habrá nueve únicos espectáculos de despedida. Hoy lunes no hay función por descanso de los artistas soviéticos. Mañana martes, hasta el viernes 21, habrá únicamente funciones Noche a las 10. El sábado 22 brindará dos funciones en Vermut a las 6.45 y Noche a las 10. El domingo 23, tres espectáculos en Matinée a las 3, Vermut 6.45 y Noche a las 10. Las localidades de palcos, plateas y balcones para toda la semana están a la venta desde hoy lunes, a las 10 de la mañana, y se recomienda adquirirlas lo más pronto posible ante la extraordinaria demanda y para evitar aglomeraciones de última hora.

DIRECTOR WALDO ARANGUIZ CONOCIO

Excelente educación musical en EE. UU.

Los cursos de Robert Shaw.— Orquestas sinfónicas de estudiantes.— Prestigio de la música coral chilena.— La meta —ahora— calidad interpretativa

Waldo Aránguiz, joven y dinámico director del Coro Filarmónico Municipal, regresó de Estados Unidos después de asistir, invitado por el Departamento de Estado y la Fundación Rockefeller, a un curso de la Escuela de Música de la Universidad de Oakland, de Rochester, Michigan.

Este curso reunió a 400 alumnos de todo el mundo. Diez de ellos eran sudamericanos. El encuentro se realizó entre el 22 de junio y el 24 de agosto.

Waldo Aránguiz fue alumno de dirección coral de Robert Shaw y de un equipo de diez profesores. El programa incluía un seminario de 15 días con el New York Pro-Música, conjunto dedicado a la música antigua, además de clases teóricas y prácticas de dirección coral, de enseñanza de canto, de organización de grupos, etc.

Conversamos con el maestro Aránguiz sobre las impresiones de su viaje.

—¿Cuáles fueron los principales frutos del curso seguido por usted?

—En primer lugar, ver y conocer la organización y la educación musical en Estados Unidos. Pude admirar el fabuloso nivel de educación musical de los muchachos. También tuve oportunidad de asistir a un festival en que cantaron coros de París, Berlín y Estados Unidos.

—Robert Shaw, ¿qué tal es como maestro?

—Shaw tiene una personalidad extraordinaria como maestro y como músico y es una bestia de trabajo. Al lado de eso es muy sencillo en su trato personal. Nos recibió varias veces en su casa y preparó él mismo la comida. Es de una cordialidad extraordinaria. Se podía trabajar, conversar y analizar los problemas musicales con entera naturalidad.

"El ritmo de los cursos era muy intenso. Teníamos clases de 8 a 17 horas, con un intervalo de media hora para almorzar. Después debíamos preparar el material para el día siguiente. La biblioteca permanecía abierta hasta la medianoche."

WALDO ARANGUIZ, director del Coro Filarmónico Municipal.

JUVENTUD Y MUSICA

La preparación musical de la juventud norteamericana sorprendió a Waldo Aránguiz. "Los alumnos de enseñanza media asistentes a un curso de verano eran capaces de leer e interpretar cualquier partitura en pocas horas. Sabían leer, solfear y tocar diversos instrumentos. Escuchamos a ocho orquestas sinfónicas de estudiantes menores de 18 años, que tenían un nivel profesional serio".

MUSICA CORAL CHILENA

—¿Desarrolló usted alguna actividad especial como director chileno de coros?

—Dentro del curso me tocó dar a conocer en una charla con ilustraciones música folklórica y coral de Chile. Ensayé partituras durante una semana con un coro. El coro interpretó música coral de Orrego Salas, Santa Cruz y Letelier. Fue un éxito, aunque por modestia no debiera decirlo. Pero dentro de los países sudamericanos somos, sin duda —y todos los demás así lo reconocen e imitan a Chile—, el país que más ha desarrollado la música coral.

"Antes de regresar al país fui nombrado miembro de la Asociación de Coros de EE. UU."

NUEVOS CURSOS

—¿Estos cursos para directores se repetirán?

—Con toda seguridad, y alcanzarán, en los propósitos de la Universidad de Oakland, caracteres completamente internacionales. Robert Shaw se interesa personalmente por este tipo de actividades. Sostiene un ideal filantrópico de "unión por la música".

—¿Cuáles son los resultados mas inmediatos de la gira?

—Daré a conocer —sin mayor pretensión— en charlas o cursos las experiencias acumuladas y algunas de las técnicas estudiadas. Nuestra meta debe ser elevar el nivel actual de la interpretación coral. Hemos hecho un importante avance en cantidad. Los coros de Chile seguirán multiplicándose. Debemos ahora progresar en calidad. Para esto necesitamos perfeccionamiento técnico, mejor educación musical y la preocupación de quienes dirigen institutos de formación musical, actualmente a la zaga de un movimiento que los ha sobrepasado.

J. V.

"EL PAYASO PIPO" EN EL AUDITORIUM

El domingo 23 la Compañía de Espectáculos Infantiles que actúa en el Auditórium de Bandera Nº 236, estrena la pieza de Teatro Infantil: "El payaso Pipo" y el retablillo de títeres "Don Pantaleón". Actuarán en este estreno de "El payaso Pipo", Carlos Muñoz, con su gracia y larga experiencia de teatro infantil, hará el simpático personaje de Pipo, un payaso que se encuentra con el mago de otro circo, interpretado por Reglido Castro. Después de disputar se hacen amigos. Pero se encuentran con un personaje gruñón, un vecino, interpretado por Manuel Migone y Carlos Gustavo Villalón.

El retablillo de "Don Pantaleón" es un espectáculo combinado de payasos y varios muñecos que dialogan entre ellos. Este espectáculo está inspirado en una tradición checoslovaca. Don Pantaleón es el maestro de ceremonia del retablillo. En la primera parte hay sketchs breves y en la segunda parte de una especie de cuento. Los muñecos son el Soldadito de Plomo; Pelos, personaje de cuentos españoles; Claudia, una niñita con fantasías llenas de sputniks y elementos de la civilización moderna. Manejan los títeres y prestan sus voces María Castiglione y Pelusa Troncoso.

Los muñecos fueron hechos por Clara Brevis, directora de la Compañía de Espectáculos Infantiles que se presentará desde el 23 de este mes todos los domingos a las 16 horas. Después efectuarán matinales en los barrios. Y la última sorpresa de la Compañía: desde este lunes, graban los estrenos teatrales anteriores en Radio Cooperativa Vitalicia. Serán retransmitidas en un horario que se anunciará oportunamente.

LA NACION

Un Deporte Que Une Dos Epocas

Uno de los deportes tradicionales de Inglaterra, que no decae, a pesar del paso del tiempo, es el juego de los dardos. Su origen es tan remoto que no puede precisarse. La forma en que se practica actualmente procede de la Edad Media, como un entrenamiento para el lanzamiento de la jabalina, temible arma arrojadiza de aquellos tiempos. Se consideraba excelente ejercicio para coordinar la vista con los movimientos de brazo y para adquirir el hábito de calcular mentalmente las distancias. Restos de los blancos públicos para el lanzamiento de dardos como entretenimiento público, aún se conservan en muchas plazas de Inglaterra. El juego de dardos que Ana Bolena regaló a Enrique VIII era una verdadera obra de arte. De los marinos ingleses se conserva la tradición de que su pasatiempo favorito en las aburridas y largas travesías era el dardo, y se sabe que los colonos que emigraron a Norteamérica en 1620 llevaban a bordo un blanco.

Actualmente el blanco se asemeja al fondo de un barril de cerveza, con sectores marcados en distinto color y varios círculos concéntricos. El jugador comienza marcando en los espacios de valor "doble" y según el lugar en que clava el dardo anota los puntos, hasta el centro, que vale 50 puntos.

En 1937, en la taberna King John's Head (Cabeza del rey Juan) Jim Pike batió el campeonato de este deporte. En 3 minutos y medio "dio la vuelta al reloj", o sea, clavó sus dardos sucesivamente en el doble 1, doble 2, etc., hasta volver al punto de partida y, todavía desclavándolos él mismo.

A pesar de los "beatniks", unos seis millones de británicos practican diariamente este juego, como sus remotos antepasados.

El juego de los dardos, que data de hace muchísimos años, es aún atractivo para jóvenes y viejos, como lo muestra esta foto de un concurso típico.

Con desfiles en los que participaron alumnos de todos los colegios y agrupaciones juveniles se celebró en Caracas el Día de la Juventud. La festividad fue instaurada por el gobierno venezolano para destacar la importancia que tiene la juventud en el progreso de los países (ORBELAT)

Cartas al Director

ATENTADO CONTRA LOS ARBOLES

Señor Director:

El Supremo Gobierno y especialmente S. E. el Presidente de la República, está empeñado en una campaña de protección al árbol y de fomento de su plantación.

Pero esta política no se concilia con la medida inconsulta que acaba de adoptar la Municipalidad de Providencia de suprimir el riego de los árboles con las aguas del Canal San Carlos, como hasta ahora se hacía.

Seguramente la opinión pública ni el Supremo Gobierno están impuesto de esta medida y es por eso que me permito darle la voz de alarma y requerir su valiosa cooperación para evitar que se consume este atentado contra los árboles.

Leopoldo C...

EFEMERIDES

17 DE OCTUBRE

1813.—Batalla del Roble. Al amanecer de este día, los patriotas que estaban acampados en un paso del llamado "Paso del Roble" fueron atacados por una división realista.

1849.—Muere Federico Francisco Chopin, nacido cerca de Varsovia, célebre pianista y compositor. A los ... empezó sus estudios de piano.

1849.—Muere en Baltimore, Edgardo Allan Poe, escritor nacido en Boston.

1929.—Exoneración de profesores. Siendo Ministro de Educación, don Pablo Ramírez, dictó varios decretos de exoneración de maestros primarios y secundarios. Las listas que a veces llegaban a 100 y 200 maestros de ambos ... mantenían en justa alarma a todo el personal del magisterio.

BRIDGE

JUGUEMOS DUPLICADO

Los resultados de la última sesión de Bridge duplicado por parejas libres, jugada el martes pasado, es la siguiente:

NORTE — SUR		ESTE — OESTE	
1.—	Anita Bascuñán de García de la Huerta / Raquel Arteaga	1.—	Doris Dodero / Marcial Rivera
2.—	Diana Brescia / Patricia Lowenstein	2.—	Ignacio Pérez C. / Amaro Arias
3.—	Ivy Crossley de Alexandroff / Jaime García de la Huerta	3.—	Anita de Mar... / Carlos Mar...
4.—	Lucy Villarroel de Varela / Gustavo Boetch.	4.—	Frank Mir / Gordon Steel
5.—	Luz de Langlois / Víctor Alexandroff	5.—	Margarita ... Pérez / Estela Bova de Maza
6.—	Nana de Loyer / Luis Loyer	6.—	Osvaldo Sierra / Marcelo Sierra

El premio especial que ahora otorga por el número de Top Score, lo obtuvo Luz Langlois y Alexandroff, a quienes felicitamos cordialmente.

RESULTADOS DEL TORNEO HONSA

En tres sesiones se realizó este torneo organizado por la Federación Chilena de Bridge, disputando la serie A quince días de estada para dos personas en cualquier hotel de la Organización HONSA; y la serie B, siete días en iguales condiciones.

SERIE A:		SERIE B:	
1.—	Maryalise Lyon — Adolfo Rojas	1.—	Regina de C... vias — Alfonso ...rrubias
2.—	Olga Grez — Aníbal de Agüero	2.—	Luis Labarca — ...nuel Barros
3.—	Walter Kohn — Juan D'Allasso	3.—	Sonia de Ca... Esteban Casti...
4.—	Gonzalo Mardones — Osvaldo Milnes	4.—	Juan Aguirre — ...nio de la Ma...
5.—	Guillermo Alvarez — Atilio Botto	5.—	Ximena Vic... María Almarza
6.—	Erna de Willet — Gertie Gurau	6.—	Arturo Lyon — Hameau
7.—	Titina Joacham — Carmen Klammer	7.—	Otto Zeman — ...berto Gramegna
8.—	M. Cristina Zegers — Marcial Zegers	8.—	Eliana Silva — Quesney
9.—	Esteban Friedmann — Teodoro Pogany	9.—	Gisela Hoppe — ...na Pinedo
12.—	Yolanda Larraín — Patricio Barros	10.—	Agnes de Po... Sta. Friedmann
11.—	Jorge Guzmán — Carlos Gibbs	11.—	Lily Rodríguez — ...ny Schumacher
12.—	Alfredo Gerstmann — Pedro Feldmann	12.—	Sofía Mayanz — Matz

SOLUCION DEL PROBLEMA ANTERIOR

Sur juega el 3 de piques, fallando en la mesa ... 10 de corazón; juega ahora la Q de Trébol, Este ... de trébol y el As gana la baza. La próxima jugada de Sur es el J de piques. A) Si Oeste cubre con la ... falla en el muerto con el As de corazón, se cobra el ... trébol y luego se sale para la mano con el 3 de ... haciendo finesse al J de corazón; se da el último ... con el K de triunfo y luego se juega el 3 de piques, produciéndose el que Norte abandona el último trébol, produciéndose en ese momento el apricto contra Este, que no ... guardarse el 10 de trébol y K 10 de diamantes. B) Si en la tercera jugada Oeste no cubre el J de piques, ... carta el 3 de trébol y se falla el 8 de piques con ... de corazón, produciéndose en ese momento el ... contra Este. Luego de hacer finesse al J de corazón ... el último arrastre, Sur reclamará el resto.

PROBLEMAS Y FINALES

	Norte	
	P 8	
	C Q 9	
	D 10	
	T A 10 7	
Oeste		**Este**
P 7 5		J
C J		A 8
D Q		J 9
T 9 6 3		K Q
	Sur	
	P K 10	
	C K 10 4	
	D A 5	
	T — -	

Se juega en Sin Triunfo, sale Sur y hace seis ...

—¡Veo un largo viaje en su futuro!

RESULTADO PUZZLE ANTERIOR

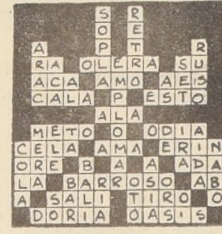

PALABRAS CRUZADAS

HORIZONTALES: 1.— Espacio cerrado con paredes o galerías que en las casas se deja a descubierto. 5.— Confabulación. 8.— Especie de alga. 10.— Río de Siberia. 12.— Relativo al castigo. 13.— Arbusto rubiáceo. 14.— Relativo al oso. 19.— Iniciales de un jurisconsulto y político brasileño, Presidente de la República de 1919 a 1923. 20.— Voz que, repetida, usan los niños para llamar al padre. 22.— Río de Italia. 25.— Forma de pronombre. 26.— Dirigíos a un punto. 27.— Querido. 30.— Símbolo quím. del cobalto. 31.— Símbolo quím. del radio. 32.— Abertura en el costado de un buque. 34.— Ante meriadiano. Abrev. 35.— Moho. 36.— Niña pequeña. 38.— Lago de Rusia. 39.— Baile típico. 41.— Grueso de un cuerpo. 42.— Lleno de canas.

VERTICALES: 1.— Animal cefalópodo marino. 2.— Sitial del rey. 3.— Piedra preciosa. 4.— Grupo de familias nómadas generalmente del mismo origen que reconocen a un jefe. 5.— Igual al 2 vert. 6.— Rey de los hunos, muerto en 453. 7.— Que tiene alas. 9.— Se dirige de un lugar a otro. 11.— Prefijo que indica duplicidad. 15.— Afirmación. 16.— Negación. 17.— Epodo. 18.— Punto fijo en la historia. 19.— Provincia de la antigua Grecia. 21.— Indicio de alguna cosa. 23.— Dios egipcio del Sol. 24.— Ciudad de Arabia. 27.— Envoltura de algunas semillas. 29.— Para oír. 32.— Detrás. 33.— Anona. 35.— Metal precioso. 37.— Amarro. 38.— Terminación de infinitivo. 40.— El primero en su especie.

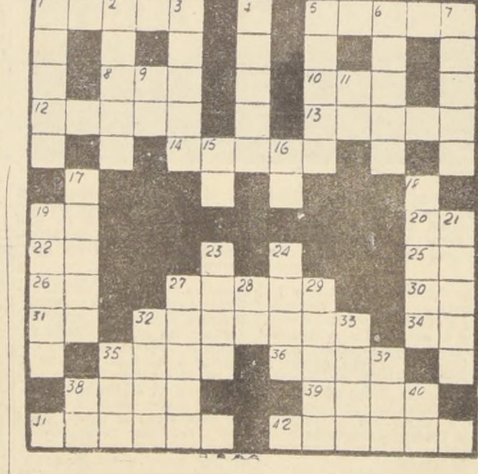

JUAN MARINO — por Leff y Mc Williams

DICK TRACY — por Chester Gould

TARZAN — por Edgar Rice Burroughs